滿洲報

大正十四年十二月十一日

(本報價目)每張銅幣六枚每月現大洋一圓每三個月現大洋二圓九角每六個月現大洋五圓六角全年現大洋十一圓報費先惠郵票不收
(廣告刊資)一行十四字起碼刊資一日每行現大洋一圓特別及長期者另議
大連市山縣通一四二番地
發行所 滿洲報社
電話(編輯部(長)七五一三番 經理部 四〇三四番 三七三番)
振替貯金口座(大連)

列車發着表(十一月十四日)

安奉:奉天發 渾河着發 蘇家屯着發 本溪湖着發 橋頭着發 連山關發 草河口發 雞冠山着發 鳳凰城發 高麗門發 五龍背發 安東着 / 安東發 五龍背發 高麗門發 鳳凰城發 雞冠山着發 草河口發 連山關發 橋頭着發 本溪湖着發 蘇家屯着發 渾河着發 奉天着

旅順

大連發	8.20	3.40	9.20
沙河口發	8.27	3.47	9.27
周水子着	8.34	3.54	9.34
周水子發	8.35	3.55	9.35
夏家河子發	8.51	4.12	9.53
營城子發	9.03	4.25	10.05
龍頭發	9.22	4.47	10.24
旅順着	9.36	5.05	10.38
旅順發	6.35	1.25	9.05
龍頭發	6.55	1.34	9.21
營城子發	7.17	2.02	9.40
夏家河子發	7.31	2.14	9.52
周水子着	7.51	2.29	10.08
周水子發	7.52	2.30	10.08
沙河口發	8.00	2.38	10.16
大連着	8.05	2.43	10.21

營口

大石橋發	12.50	12.35	9.15
營口着	1.25	1.10	9.50
營口發	2.00	1.40	11.00
大石橋着	2.35	2.15	11.35

撫順

奉天發	6.50	3.25
撫順着	8.25	5.00
撫順發	6.35	3.45
奉天着	8.10	[illegible]

本報更換鉛字預告

本報發刊以來印刷務求鮮明當蒙閱者所共諒茲因所用鉛字雖時加更換仍有不淸楚之弊現又從新購置業已運來准於本月中旬一律更換今後更須精益求精使全幅無一字之模糊以副閱者之雅意特此先爲聲明

天津附近各處國李兩軍之激戰愈烈(天津專電十日到)

李景林軍前線稍有退却
租界大起謠言嚴加警戒

於天津附近之楊村業已開始激戰

京津鐵道沿線於楊村方面業已開戰 李景林軍之前衞稍有退却 又國民軍之張之江氏由廊坊赴楊村之戰線 一方天津南方十五哩靜海附近亦在激戰 於兩三日前各方面當擧全線而開始戰鬥云(北京專電十日到)

馮李兩軍開始戰鬬天津租界突然大有起色至租界內之避難者甚多加之大起流言裕大紗廠及各紗廠職工等有不穩之兆日本人員全部退至租界內各國當局派出警備隊嚴重警戒爲阻止萬一失敗之直兵逋入租界故各要地均張有鐵條網云(天津專電十日到)

馮軍陸續增加

馮玉祥續々將兵力增加在廊坊豐臺之間滿載兵卒之列車連絡不絕張之江在廊坊將司令部設於列車之內(天津又電十日到)

國軍益迫楊村
李景林不勝不歸

張之江之國民軍益迫楊村李景林於馬廠方面之戰鬥如不勝利告一段落即不能歸天津目下以李爽凱爲留守司令于天津指揮云(天津專電十日到)

李景林在姚馬渡

自七日晨開始馬廠方面之戰鬥繼續至八日正午仍未止李景林目下在姚馬渡之陣營謀攻擊敵方云(天津專電十日到)

奉方之布防禦郭(奉天專電十日到)

開戰則奉天可聞炮聲

京奉鐵道技師山領與二與英人技師愛魯達氏共於遼河丈線實地踏查敷設三英里之鐵道在興隆店曾於奉天總司令部歸奉談云奉軍之守備步步進行以遼河爲界於鐵道北方之平野配置張學良所部吳俊陞軍之一隊在南方者約一萬六千人防守陣地更於鐵道北方之河岸敷設三英里之鐵道設置三十三輛之巨砲排列鐵甲車十數輛又在巨河家子高地設有砲兵陣地以待郭軍之來襲一齊射擊郭松齡軍北備義州方面之闞朝璽軍在南部自溝幇子盤山泰安逕中一帶設有陣地奉天大石橋間之滿鐵線頗近危險遼河岸之戰鬬開始巨砲之聲則如遠處聞雷達於奉天在興隆店奉天軍之敗兵大爲掠奪故住民皆閉門不出夜間全無通行之人云

運送軍火

奉天北大營之兵工廠晝夜乘行將軍砲及彈藥送往前線八日午後出重砲兵營之砲擊長韓任鈴一氏押蓋滿載三個列車送往遼河方面云(奉天電十日到)

郭軍搶掠

郭軍之三旅入錦州大行掠奪當此嚴寒終難即時前進云(奉天又電十日到)

論說

爲吉黑危

郭松齡叛兵反奉出山海關越綏中建山興城直趨錦州、所向幾於破竹之勢、張學良退守新民屯、奉垣既耗、人心惶恐、張雨亭乃有下野之說、旋以郭軍勝後未之窮追、鐵橋破壞、前進不易、日湯闞兩部之捷音頻至、湯氏又堅守搏戰到底、張氏左右舊人、亦主張不應輕棄地盤、貽人笑柄、與西戰之役、無論勝負、張氏家族及親黨、更無危險之可言、即學良少年銳氣、亦終不負輸、張氏更不怕硬、而各方戰略悉以樂觀、又更有足令奉派腰硬者、係張宗昌李景林聯絡孫傳芳吳佩孚共同對馮之計畫、大有進步、預料國民軍一遭反擊、自顧不遑、郭松齡孤軍爭鬬、日久自潰、然不難撲滅、有此種々原因、張氏之態度、又爲之一變、決定再與郭軍爲最後之決戰、戰局因是乃益爲擴大、且將延及吉黑、張作相已率所部若干歸吉、雨亭復將軍械運往吉林、大有軍而不勝即行退保吉黑之勢、此種消息、傳入吾人之耳鼓、誠不禁爲吉黑危矣

良以張雨亭如果不能保有奉天、一旦前赴吉黑、在張氏既志在捲土重來、固須與郭以兵戎相見、在郭則未達使張下野之志、亦決不能得奉而止、由此以觀、張氏前赴吉黑之時、必爲吉黑地方大禍兵燹、人民陷於塗炭之日、遼西之兵禍、再見於北滿、或者更爲酷烈、亦未可知、蓋張氏僞據吉黑而用兵、一切軍費、勢必取於人民、盡力搜括、所不能免、吉黑兩省之民力、年來因軍閥之誅求、已▲疲弊之極、再有意外之需索、試問人民何能堪命耶、爲吉黑計、非人民速謀自保之道、苟欲倖免、蓋不易矣

更有爲張氏告者、最昔段芝泉吳子玉、曾遭重大之失敗、當時慨然下野、卒之時勢轉移、嚮之反對者、復又擁戴之、蓋稍有德澤於人心、終不爲人所忘也、張氏苟明乎此、實不宜再行禍及吉黑、應速自覺悟、飄然而去、效段吳當年之所爲、異日者、或不無再度出山之望乎(寸草)

張作相歸吉原因(奉天專電十日到)

張作相忽還吉林因於連山之戰第十六師長于琛澂領一師由熱河迂回吉林將據省城以舉叛旗因此須極力防止乃歸吉以鎮靜民心云

張作相氏歸吉林(奉天專電十日到)

仍與張雨亭取一致行動
張氏及其顧問談話

張作相八日夜十時十分前往吉林云

頗欲歸吉之張作相爲張作霖所留一時未能出發八日午後漸得了解較豫定遲一日於當夜與隨員十名就歸任之途張作相氏離奉之際盛氣而言曰「吉林省民促余歸任不得已而赴吉本日得張帥之許可始就歸途余當此行更當尊重吉林之民意換言之即以吉林之保境安民爲要吉林軍有六旅出征赴戰線者只有一萬六千不再增派恐害及地方之治安戰爭爲省民之所反對雖爲張帥終不得不爲一言或至年末亦不可知然戰局之收拾不必在以干戈相見亦有他法在吉林滯留二三日預定再行歸奉在長春當與吳俊陞相會云」觀此可以推知張作相勿論何時亦至張作霖共同行動吉林於張作相歸任之中毛遇風參謀代理計畫軍事云(奉天又電十日到)

張作相之歸任據其顧問林中佐談張督辦之歸任謂爲宣言獨立似屬誤傳經過敝獨立今非其時期因有特別之事情然幷雖始終與奉天取一致行動張亦與於黑龍江之吳俊陞相同萬一宣言獨立亦不與張作霖取各別之行動乃因張作相之家族全部在奉天吉軍由滿鐵貨車五十五輛送還者爲兵站衞生通信部隊目下在戰線者皆爲精兵耳(奉天又電十日到)

反對加入聯盟

盧伊阿夫之演說

蘇俄政府人民委員會議長盧伊阿夫氏於莫斯科演說宣言反對俄國加入國際聯盟謂加入聯盟爲反叛東洋而屈辱於歐洲云(莫斯科專電十日到)

—○— 離奉前往戰線之奉軍 —○—

要求日軍保護

奉天附近人心兇々該地紳耕各國領事要求日本軍爲之保護(東京專電十日到)

郭松齡赤化說

並無實在之證據

關於南滿動亂日本某大臣曰日本對中國採絕對不干涉之方針然動亂之結果如有損害日本特殊地位之時則絲毫假借歟云郭代張主治三省與日本政府無關若不侵特殊地位唯以動亂之故而出兵是所不取也至郭與蘇俄相通聯絡有赤化之說據政府情報並無何等可考之形踪假使赤化只以兵力亦難排除總之此點不必過慮云(東京專電十日到)

英國船廠失愼

有名之英國哈倫造船所失火全燒損害一百二五萬磅云(諾然電十日到)

前發紙幣均有効(奉天專電十日到)

郭松齡對各法團聲明

八日郭松齡致電於奉天總商會省議會農會工會教育會等之各機關聲明入奉天後施設之方針如左此次在昌黎舉兵原欲救奉天人民於塗炭困苦之中增進其幸福非余與張作霖有何私怨或因個人關係入奉時亦必嚴守左列事項特將此旨傳達於一般商民

第一、警戒士卒嚴禁一般不法之行爲保護在奉天內外一般之商民東三省商業宏濟平市錢號吉林永衡官銀號黑龍江廣信公司等所發之紙幣俱屬有効無甚變化

第二、現在城內各公署均維持現狀官有之建造物及財產均保護之目的東三省疏通之中國交通兩銀行紙幣計一千二百萬圓宏濟平市號有四千萬圓云

關會又定期開會(北京專電十日到)

因恐有中斷之虞也

以局能得安定與否頗難以豫定但關稅會議之中斷中國方面欲繼續開會決於十日開第二委員會

日本對法制調查

極向中國表同情(東京專電十日到)

外省已議定所取之態度

中國爲撤廢治外法權十八日於北京開中國法制調查委員會九日午後日外務省特開會議協議之結果日本之態度大體如左

中國之現狀動亂頻發政局不能安定其前途若有悲觀日本政府現在對中國並不失望蓋中國數次之動亂由軍國主義而至民主主義由於分立而進於統一爲過渡期之國民向上運動撤廢治外法權亦國民的向上之要求日本熱心同感以期中國全國國民之意無論如何終以促進撤廢治外法權爲方針日置全權本此方針於關稅會議未生支障更當努力於司法制度之調查

北京委員會之決定

司法制度調查之半續順序開始期日等項及一切之實行方法一任於至撤廢之具體方法據華府決議之規定於一年以內提出調查報告更就此報告加以討議以決定日本之態度右項訓令一經裁可即爲發表

日法權代表派定(東京專電十日到)

十八日於北京開關於撤廢治外法權之司法制度調查會日本應派之代表已決定日置氏十一日經閣議正式發表外務省對於會議爲決定日本根本之方針九日午後四時開議

日或以實力防變(東京專電十日到)

數日內時局將急轉直下

關東軍司令部發與張郭警告之主旨日本欲謀兩軍之和平安協當此張派固守遼河有極力對抗郭軍決心而郭松齡方面已佔領錦州今日張作霖須下野於平和裡讓出奉天不然若以平和解決其道莫由據日本之調停實推翻郭氏侵入奉天之豫定返奉實處此一行一朝將郭逐之地位使全部歸於烏有之結果於此際郭軍之進退實難豫定郭或行動進亦不可知如是則到底不得默視結局以實力防遏滿州方面之動亂惹起出兵亦爲所不得已亦不可知日陸軍當局已爲萬一之備於郭軍方面果能貫徹其初目的否郭軍之彈藥食糧俱不豐足或受挫折亦不知總之于此數日之內即可見時局之急轉而已

日本陸軍當局議決增兵(東京專電十日到)

且第十師司令部已移奉天

南滿洲形勢告急日本深恐其居留民之不安故滿鐵沿線雖有守備隊警護猶恐兵力薄弱陸軍當局九日議決增兵已內命其師團準備出動云

滿洲形勢不佳日本陸軍省將駐屯軍第十師團司令部由遼陽遷於奉天云(東京專電十日到)

布里安張伯倫

意得和平獎金

本年度之諾貝爾獎金原擬不論何人亦不授與然此次日內瓦電訊諾貝爾獎金委員會決定將本年之兩和平獎金授與法國首相布里安並英國外相張伯倫以八十萬法之金額分配於該兩氏云(諾然電十日到)

法婦人之被捕

因破壞羅約

最近巴黎有妙齡之法國婦人爲英國之密探所蹤跡因探法國之航空隊實情遂被嫌疑而逮捕八日即將此事件揭載論評此次事件之連累者有三名之英國人亦被逮捕此事關於英國政府之信仰甚大特別特盡力所締結之羅加爾諾條約打壞以增進英法間親善之關係(巴黎專電十日到)

滿蒙混亂起政爭(東京專電十日到)

政府與政黨之意見參商

對於滿蒙特殊地域之見解政友會遵循歷代內閣之方針固執傳統政策於滿蒙之地域不忍發爲兵火之區政府所執意見惟保持的地步即足根本上大有具同假使政友會超越憲政黨政派與政府相對中而欲解決重大時局終類緣木求魚所以時局若如政府所持政見而解決則無問題若如政友會所持謂恐蒙滿之地赤化以起而危日本特殊的地步此次政府所措置毋待再言並喚起國內之輿論而非難攻擊政府之態度而政友會最立於左翼之主張對中積極的行動茲南滿動亂之對策遂化爲國內問題矣

日本之調停張郭(東京專電十日到)

守田氏當係以私人資格奔走

日本陸軍省公表對於在滿洲交戰中之張郭兩軍關東軍司令官之警告書已於九日使關池少將手交張作霖又對於郭松齡因爲新民府錦州間之鐵道不通九日命關東軍參謀浦砲兵中佐携帶該警告書往秦皇島上陸由陸路到該軍司令部手交云

張郭間之調停由守田氏擔任事件據吉田總領事云最使內山領事往郭氏處調停然於途中因爲列軍不通未能如願此次並未托守田調停因關東軍已派員携帶警告文乘艦海往葫蘆島出發今更無便船可乘唯由政府發到派遣內山氏之回電而已據東京電報今尚未接到調停命令故不承認已托守田氏云(奉天專電十日到)

日本吉田奉天總領事奉命調停張郭兩氏因與郭松齡別有所懇之事特招守田氏先托其調停該氏云「余爲總領事所招乘九日午后一時五十分之汽車赴旅順以便葫蘆島上陸而會郭氏傳達日本側之意義」(奉天又電十日到)

不可思議之吳李張之新結合

直李且發還直系財產

北京特訊、最近李景林、張宗昌孫傳芳、吳佩孚等、又成立一種新結合之說、頗盛傳一時、有謂此種消息、或爲李景林派誇大之宣傳、然又非似全無根據之說、更據六日探聞、該結合之所標榜者、乃在共同防禦赤化侵入中國若俄國援助中國赤化、或放任致赤化蔓延、中國勢必爲其擾亂、延而東亞大局亦將陷于混亂之境、故不論何黨派、應豫爲抵制云

又據上海快訊云、張宗昌前有致魯省與聯軍不與豫軍之憤語、自聯軍對北停攻後、豫軍進逼不已、張奉牽制豫軍計、特派代表由海道來滬、十三日晤戒嚴司令嚴春陽、密談兩小時、並訪盧耀各要人、與一二日內即赴寧接洽云

又據外人方面消息、李景林之密使王某、與張宗昌之密使施某、二日下午一時、翩翩抵漢、立卽訪吳佩孚、密談兩小時、翌日渡江同訪蕭耀南、聞係合直魯及長江各省包圍某方面、二人之行蹤極密、凡往訪者、非有至交之介紹、概不接見云

漢口特訊云、吳佩孚五日向孫傳芳發出電報、警告撤兵、謂現在直魯方面形勢變化、徐州方面軍隊、萬不可撤退云云

津訊李景林與直系聯合、發還八禍首財產等情、茲錄其布告如下

爲佈告事、照得查抄張志潭陸錦劉夢庚吳毓麟高凌霨王毓芝等、及曹氏私產、曾經設立兵災善後淸理處、陸續處分在案、當日迫於時勢、實不由已、刻下直隸完全有自立之精神、以上被抄各自均係多年袍澤、所有已處分未處分各產、一概發還、其爲各機關佔用房舍、暫准借用拘票取領、齊燮元雖有明令查抄、而經本省執行查抄之產、亦發還、除通令遵照外、爲此佈告週知、此佈

洪兆麟由港赴滬

船中被刺負重傷

陳炯明部下廣東軍長洪兆麟乘於六日由香港出發之夫列西得託號輪船赴上海途中七日午後三時在船上被狙擊致負重傷八日該輪抵上海即入宏濟病院治療生命極其危險犯人當場擊斃原因不明(上海專電十日到)

土國定購飛機

據倫敦時報云土耳其向羅巴克飛行機製造所訂購全部金屬製飛行機五十架該飛行機於一年內即可完成送於土耳其(諾然電十日到)

國內要聞

變化中生新變化 國李戰爭之詳報
張之江任總司令並節制各部 直李將親赴前敵作戰

北京特約通信、奉命援郭(松齡)討李(景林)之察哈爾都統張之江氏、於七日晨十一時由張家口抵京、張到京後、警衛總司令鹿鍾麟、第三師師長鄭金聲、第九師師長唐之道、馮虎多騎兵督魏宗晉、警衛司令部吳參謀長、陳希文參謀、陳副官長、第一師李參謀長、李副官長、即帶同手槍隊前往歡迎、張車到時、歡迎者即登車致歡迎之意、並就車室內、開一會議、自十一時議至十二時零五分、一切辦法、均已決定、鹿鍾麟遂別而回、張之江則逕向楊村出發矣

隨張之江前往楊村之軍隊、有步兵、砲兵、馬兵、機關槍隊、迫擊砲隊、電信隊、工程隊、輜重隊、手槍隊等、又隨張而行者、除軍隊外、尚有參謀長熊如球、及顧問參議、張之江既赴楊村督師、其察哈爾都統職務、已由張委高振龍代拆代行、高現爲察東鎮守使云

某軍事機關消息、京津總方面之國民軍、以張之江爲總司令、所有一二三軍、加入前線者、皆歸張氏指揮、張氏已於六日率步兵二師乘程至落垡、籌畫戰策、並布置一切、故津方戰事、一二日內必有發展云

又聞馮玉祥之軍隊、已決定分兵兩路、包圍天津、一路由廊坊落垡、沿張莊出楊村、直撲北倉、一路由三河經玉田、繞出唐山、襲擊李軍後路、前者以十三個旅擔任防線、後者則以一師三旅之衆、從事攻擊、近畿國民軍、正紛紛出發、五日午後五鐘餘、又由南苑內開去馬步砲輜重軍隊、逕過左安門外羊坊張家灣等處、向通州方面開去、至翌日(六日)清晨、此項軍隊尚絡繹於途云

又聞國民軍、於五日夜內、亦由京綏路、運來軍隊數列車、直達豐台、轉入京奉路往萬莊、廊坊黃土坡一帶處輸送、以厚防務、並聞於上月由南口開回南苑、駐屯之第一師軍隊、約五六千人、於五日夜內、又由南苑移動出東小紅門、往京東通縣方面開去

天津特訊、李景林對馮、忽有開戰之決心者、似因錦州奉軍戰敗、迄無何等變化、故欲與馮軍一戰、以決雌雄、據傳李日內即將親赴前敵指揮全軍、李軍飛機數架、自五日來時在天空飛翔、偵察彼戰之情況云

又聞李景林已下令分兵四路、向國民軍取對敵行動、以李爽愷爲南路總指揮、馬瑞雲爲北路總指揮、張憲爲別動隊指揮、張同禮爲兵站總監、本人自任總司令、居中策應、將全軍共編爲十大隊、每一萬四千八爲一隊、以兩隊居左翼、兩隊任右側、五隊居中央、兩隊任別働、三隊夾攻郭松齡云

又據津訊、李景林連日在租界上發號施令、甚形忙碌、各方布置、業已就緒、李氏除令速製直魯聯軍大旗一面、及小旗數十面外、並于五日令新站預備專車一列、以便親身往青縣馬廠督戰、所製大旗、即預備揮於火車頭上、藉以鼓勵士氣云

又據某方面消息、在興城布置軍務之郭松齡、五日接到李景林表明態度後、將前方軍隊劃爲二隊、一隊攻奉、由旅長劉偉劉振東等負責、本人親率一隊疾返唐山、同李景林防地進攻、李部之王賓部、陣亡營長胡子華一人云

馬廠戰已證實

北京某方面消息、樊鍾秀軍及鄭寶珊軍之一部、六日與李景林部張憲旅長馬廠繼續作戰、國民軍佔領子牙河等處、又聞李景林部、在往邱大城間、於支(四日)與鄭寶珊部相遇、旋即發生衝突、激戰約兩小時、雙方皆有小損失、結果、鄭軍稍却云

又一消息、在保定方面之二軍及在大名方面之三軍、現已分別進趾河間及滄縣一帶、鄭寶珊所部之徐旅前鋒、亦已到任邱方面、二三軍在馬廠會師之計畫、大約不日即可實現云

許世英組閣 醞釀之尚未成熟
因受國李兩軍之影響 關於閣員人選之所聞

北京特約通信、許世英組閣一節、本爲既定之事實、近兩三日來、許已開始與各派接洽、網羅人材、分任閣席、就中如王正廷之外交、王寵惠之司法、于右任之教育、黃郛之交通、大體上已均商得本人之同意、餘如陳錦濤之財政、盧信之農商、在許亦認爲不致受其拒絕、此外保留舊有人物、更屬不成問題、正擬開列名單、徵詢實力派意見、以爲抉擇之標準、乃因直李起事、時局頓形緊張、張家口方面、一意致力于軍事、對于中央政局、并不十分注意、逆料此際提出就商、決無若何要領、故許氏擬將組閣一事、暫緩進行、俟至國民軍解決直李問題、稍有端緒、然後再與各方協議具體辦法云

又聞許閣未確定之前一日(即四日)下午六時、執政曾在吉兆胡同段邸、約許世英、湯漪、鄧漢祥、陳宧、龔心湛等會商改組事、聞與執政同坐一席、執政首先即徵求許氏出担組閣任務之意見、許以才力不勝堅辭、當經極力推許、並謂時局艱危、併將現在之內務各職、亦辭去、執政謂此次組閣、乃爲應環境之要求、如跳火坑、尤半有一種犧牲性質、請俊人(許字)勿固持己見、在席諸人、亦均請許勉任其難、許當以組織聯合內閣、俾各方對於中央有共同負責之機會爲條件、始允担任、執政與在席諸人、深以許之主張爲然、於是有於總長之外、設置九個國務員(不管部)之額、亦已確定、聞許已電孫傳芳、同時並請其要人電薦耀南、盼派代表加入閣席、此外東北之郭松齡、與西北之馮玉祥、及岳維峻等、皆已去電、請推存閣員、惟聞孫傳芳蕭耀南等早經通電聲明不問中央政事、恐未必遽然有所表示、至馮(玉祥)岳(維峻)郭(松齡)等、丁此軍事時期、或無暇及此云

又一報告、許之組閣、閣員之分配、實際猶未確定、外間所傳、未免過早、蓋一則須修改臨時執政府制之綢繆、現尚在張未歸、政制本體望待于馮之贊可、閣員人選、亦多待馮方之有所表示、再今日中央雖已成爲北京城內之施令機關、而暗中爭持內閣思嘗一臠者、依然異常之多、即以窮著之教育一部、爭而未有三人、其他更可想見、至王正廷之外交、爲各方所屬望、惟據接近王氏者談稱、王氏之意以現在之關稅會議中俄會議、王皆身當衝要、外交總長在實際上、不過成事務官、渠意終須大局有辦法、則局以斯席方能承受云云、又黃郛之交通、雖亦可謂已定、但黃氏係別有懷抱、能否屈居閣員之列、亦似尚有問題、加以段已有電召集各方會議、新閣之進行、或尚有待於此會議、而暫緩進行、亦未可知云

汪大燮六日晨十時、奉合肥召至吉兆胡同段邸、談約卅分鐘、其內容聞係政府擬任王正廷爲外交總長、遂經派人向王徵求同意、王向表示謙遜、故特召汪氏入邸、囑其返向王氏勸駕、關於關會問題、亦囑汪以外交團解釋一切云

戰禍瀰天中之 時局會議之召集
張垣會議改在京舉行 馮岳孫蕭孫方鄧郭各派代表

北京特訊、馮玉祥督辦前因解決時局糾紛、曾電各省推舉代表一人來京、共同聯絡、茲聞鄂督蕭耀南已有電致駐京代表周斌陳定遠、謂鄂省各將領特公推代表一人北上、接洽一切、又聞孫傳芳已派定楊文愷、夏超已派定莫永貞爲代表加入云

又據政界確息、段祺瑞因時局問題、急待徵求各方實力派之意見、謀一解決方法、特商馮玉祥同意、召集一解決時局會議、應派員與會者、如馮玉祥岳維峻孫岳蕭耀南孫傳芳鄧如琢方本仁郭松齡八人、此項電報、已於五日夜發出、大概二三之內、馮等有復電到京、此會意義、最關重要、對于法統之是否恢復、東三省問題如何解決、直魯之如何善後、均于此會決之、如無特別變化、旬日即可開幕云

又一報告、馮玉祥在張垣、本已發電通知、請各實力派首領、派代表列席、張垣會議、並有孫傳芳業經派定代表之說、嗣由馮之親信秘書張某、向馮獻策、謂既避干政之嫌、則此種會議、應由中央召集、究以得便、蓋已往之會、而負容莫大之責任也、馮聆之甚以爲然、即派某代表來京、暗向合肥表示、希望由中央召集會議之意、合肥對此亟表同情、比即商量許世英等、應如何召集方法、及會議範圍、與代表人數、結果、決定長江方面、請孫傳芳、蕭耀南、方本仁、鄧如琢、國民軍方面馮玉祥、岳維峻、孫岳、東北方面郭松齡、各派代表列席、至請派定一人或二人、并不規定、此項電文、係以合肥名義發出、內中對於政治軍事問題、全未提及、僅就合肥個人、進退問題、約畧言之、聞在馮的方面、既將張垣會議打消、對於中央會議、視爲重要、對正研究政治軍事各問題、屆時將由列席代表分別提出討論云

贛方援助林虎
派兩楊進攻龍門

香港特訊、方本仁派楊池生楊如軒助林虎、由連平攻龍門、許濟與雄各部、從陸豐入晉寧、鄧本殷被黨軍圍攻、棄雷洲南退、李仁宗憤蔣中正祖朱培德、調桂省宣告中立、李譚與朱爭高雷地盤、態度曖昧、蔣決以全力對付東江、南路軍事交朱擔任云

直李之再電討馮

(衛署)均鑒、查馮玉祥人類妖孼、世界元兇、自去年倒戈以來、紀綱掃地、軍人精神、爲之喪盡無餘、又復壟斷政權、挾制樞府、玩元首於股掌、等法律於弁髦、所有京師軍警各機關、無不偏植黨人、分佈醜類、操縱一切、以致公府被其圍困、閣員受其拘囚、朝章則任意摧殘、官民則無辜逮捕、利用赤化壓迫中樞、魍魎橫行、豺狼當道、政令悉隨其意旨、中央已失其自由、在北京馮逆惡黨未肅清以前、所有北京發布命令、絕不承認、謹此宣布、伏惟察鑒 李景林歌印

國務會議之詳情
許世英報告組閣態度 鹿鍾麟兼署市政督辦

五日國務會議、於上午十一時開會、段執政主席閣員到者、計有內龔(兼交通)陸賈、楊三總長、及外曾、海徐、教陳、農秦、四次長等、許世英雖未就秘書長職、務因關於政局改組問題、有所磋商、故未出席、首由許氏聲明本人猥荷執政倚畀、欲以組閣之事見委、揆諸公誼私情、均無可辭、但各方面意旨如何、以及閣席人選如何採擇之處、尙須切實詢商決定進止等語、段及各閣員、均勸勉有加、許氏當允與各方接洽後再行答復、旋即辭出、在場人衆、遂開始討論下列各議案(一)內財陸農四部、聯銜提議、內蒙依克昭盟等、請停止進行移民屯墾蒙邊一案、似應詳加考慮、免致滋生枝節、大衆討論結果、決定照辦(二)鄧本殷電請優卹已故中將楊志澄案、討論結果、決定交部優卹(三)劉成勛電請飭部轉飭川南稽核分所、補發欠撥鹽款案、討論結果、決定交財部核辦(四)國民代表會議籌備處、呈請增加西藏選舉經費案、討論結果、決定照准交財部查照辦理(五)外交部呈請給予義國駐華公使翟祿第一等大綬寶光嘉禾章案、討論結果、決定照准、勿庸公布、(六)中俄會議督辦署提出請撥中俄會議經費案、議決交財政部籌撥二十萬元(七)國民代表會議籌備處請撥給華僑選舉經費墊款、又各機關請撥付政費、僉以財政總長尙未就職、財政無人負責、因決致電張家口、催陳錦濤財長來京就職、以便負責辦理、次通過其他例案四起、公布如下

一、議定簡任王子初爲外交部特派陝西交涉員

一、議定督辦京都市政事宜朱深辭職、照准、遺缺以鹿鍾麟兼署

一、議定甘肅政務廳廳長鄧國剛免職、遺缺以胡毓威簡任

一、議定簡任齊振林熊斌爲陸軍次長

執政制度修改後之條文
決定設不管部國務員 已由劉驥攜赴張家口

□訊、段執政因應時勢之要求、已命湯漪將臨時政府制修正條文計內閣制、全文計六條、業經脫稿、乃于四日(特由)執政邀集許世英湯漪諸人、一度之討論、畧加修正、復令秘書廳繕正、惟須徵求各方之同意、當由許世英、陳宧攜交京兆尹劉驥、請先行携往張家口、徵求馮玉祥同意、劉驥當謂馮督辦對於中央政治、素取不過問主義、此項政治上之重大改革、如各方認爲可行、馮督辦無不同意等語、經強之至再、劉遂於(五日)早晨九時由西直門出京、乘京綏路車往張垣、攜帶原文、晉謁馮氏、茲覓錄原文、披露如左

中華民國臨時政府制

第一條 中華民國臨時政府、以臨時執政總攬軍民政務、統率海陸軍

第二條 臨時執政對於外國爲中華民國之代表

第三條 臨時執政府、設置國務總理各部總長國務員、贊襄臨時執政處理國務、負其責任

臨時執政之命令及關於國務之文書、由國務總理副署

第四條 臨時執政任命國務總理及各部總長、分長外交、內務、財政、陸軍、海軍、司法、教育、農商、交通、各部

第五條 國務會議、由左列各員組織之

一、國務總理

二、各部總長

三、國務員

但前條第三項國務員之人數、不得超過於各部總長

第六條 本制自公布之日施行 俟正式政府成立、即行廢止

李郭之文字戰
李斥郭郭勸李

津訊、李景林以郭松齡班師返奉之初、主張和平、加以一時權宜計、表面上表示贊同、但郭氏擅采種々行動、李氏殊形不滿、乃于日前發出通電、痛斥郭氏大背信義云

又聞郭松齡方面、昨亦有電、勸李勿對國民軍用兵、原電於下

天津李督辦芳辰兄鑒、弟師行在道、晉候久稽、屬在至交、時聞心晤、讀兄口密各電、猥悉貴軍已決定對國民一二軍作戰、弟等均久歷行伍、飽受風霜、戰苦兵凶、素所稔悉、苟可以已、何待黴箴、國民一二軍與兄主義相同、感情素篤、縱有誤會、不難一語冰釋、安必勞我士旅、始可解決糾紛、盼即息兵、從長計議、煥章西峯兄方面、弟亦有電解釋、幸謹布區區、希賜明教、弟郭松齡叩微印

命令及批示

●北京臨時執政命令

(十二月三日)

▲特派莫德惠考察歐美日本實業事宜此令▲任命秦瑞介兼代農商次長此令

(十二月四日)

▲財政總長李思浩呈請辭職李思浩准免本職此令▲特任陳錦濤爲財政總長此令▲本年春夏蘇省江北各屬大旱繼以霪雨迨秋初蘇浙興師旅飢饉災禍迭乘現據旅京紳等呈請撥款賑撫著財政部速籌撥銀一萬元交該省地方長官遴委妥員散放以惠災黎此令▲兼署京師警察總監衛興武懇辭兼職衛興武准免兼職此令▲特任鹿鍾麟兼署京師警察總監此令▲陸軍次長張厚琬呈因病懇請辭職張厚琬准免本職此令▲熱河都統闞朝璽著即免職此令▲任命宋哲元爲熱河都統此令▲全國煙酒事務署督辦姚國楨呈京兆煙酒事務局局長王毓鉼另有任用請免本職王毓鉼准免本職此令▲任命汪□□爲京兆煙酒事務局局長此令▲任命侯本爲江西煙酒事務局局長此令▲全國煙酒事務署督辦姚國楨呈甘肅煙酒事務局局長鄧澤□另有任用請免本職鄧澤□准免本職此令▲任命朱成棟爲甘肅煙酒事務局局長此令▲薩鎮冰揚□貞七世英均晉授海軍上校此令▲簡任□毓存□毓奎著分發直隸金文粹劉錫□著分發江蘇曹傑胡執中著分發甘肅交各該省長酌量任用此令▲海軍總長林建章呈請晉授楊樹韓高爲乾嚴壽華王良英爲海軍中校張□輔爲海軍輪機中校楊雋擧俞俊華鄭體吳輪紳鴻吳敬仁爲海軍少校朱藩郎鍾沉辰熙薛元炎林哲臣陳居敬鍾宗藩朱葆清陳師同爲海軍輪機少校均照准此令▲陸軍部呈請任命許游爲綏遠都統署軍務課々長應照准此令

(十二月五日)

▲任命齊振林熊斌爲陸軍次長此令

(十二月六日)

▲兼署督辦京都市政事宜朱深呈因病懇辭兼職朱深准免兼職此令▲任命鹿鍾麟兼署督辦京都市政事宜此令▲劉文翰授爲陸軍中將周良才黃治坤汪瑩均加陸軍中將銜于纘緒徐永昌龐炳勳耿金錫占魁胡衡輔沈鴻變均授爲陸軍少將梁壽愷授爲陸軍步兵上校並加少將銜門炳岳安俊才均授爲陸軍騎兵上校並加少將銜袁廷傑授爲陸軍礮兵上校並加少將銜張家禎授爲陸軍步兵上校此令▲陸軍部呈請授郝赤爲陸軍礮兵中校應照准此令

闞朝璽勸郭罷戰事調停
不忍以人權仁手權利 郭氏對於攻此電尙作言

天津快信、闞朝璽於行抵冷口後、曾致電郭松齡、勸其棄戰言和、茲將該電原文披露於次

(上略)民國成立、十有四稔、干戈擾攘、幾無寧日、推其致亂之由、大抵軍人爭權利、以致兵禍綿延、田野成墟、百業蕭條、言念及此、殊深痛恨、弟此次奉士將回、率放棄熱河、即係不忍以一人之權位、置熱民於鋒鏑之中、不然、弟以百戰餘生、是一但忽長強敵、此心此志、當爲兄所諒知、兄此次反戈、關外父老、多不見諒、弟與兄係多年知交、不忍忽以反戈相向、弟念兄之忍爲此舉、或亦別有苦衷、尙望與弟明言、弟可從中斡旋、俾歸和平解決云云

又據消息、闞朝璽自退出熱河後、即向冷口方面移動、郭氏對於此電、尙未置答云

異軍突起之主張造邦說
單一共和國無統治之可能

北京特約通信云、某君新自滬甯、湘漢、循歷一周、日昨返京、據彼觀察所得、向吳佩孚孫傳芳趙恆惕諸氏、曾發表具體之意見、大致謂中國十四年來內亂相尋、外重內輕、積勢難返、從前各省上達州縣、莫不與中央政府組織息息相通、一切政令、有如指臂之使、軍興既久、國令不行、抗命之習、已非一朝、所謂威信權力、種種偶像、已打破無遺、中央疆吏、曲盡以大事小之禮、人民不得其歡心、行政用人、更無過問之法、兩粵滇黔川湘、脫離中央最久、其內部之組織、亦不同、雖有段祺瑞吳佩孚之武力統一政策、經營數載、南不能越洞庭五嶺、西不能越巫峽巴渝、其結果反因用兵西南、而內虧元氣、外增國債、引起北洋系之分裂、直魯浙浙之騷然、最近馮張反目、段氏術窮、世人對於共和統一四字、始有不能連綴之覺悟、世界共和、國如瑞士、其疆域最小、適合小國寡民之程度、故無論何種政制、皆可推行盡利、法蘭西較大、政情亦較複雜、故國勢久矣不振、全恃少數人傳以圖存、往歲歐戰、如法不勝德、則世界地圖上、當不復有法蘭西之一名詞矣、美國雖號稱共和大國、其基礎全立於邦制度上、而其邦之形成、又實有特別之歷史、自然推演以至今日、故各邦之憲法、與政治情況、亦各個不同、民國十四年來之弊病、實由戴共和之名、而強欲行集權統一之實、遂南轅北轍、愈弄愈僨、今日若仍舊如此勿論、即糾紛實無可避免、現在馮玉祥談改革、滿口不脫清廉二字、一國之大政治萬端、豈清廉二字、所能概括其政策、不過能造成幾個好地方官而已、不足以應今日之變局也、孫傳芳受研究系之慫慂、熱心五省聯治、切實言之、即五省聯軍、將財政軍政權、握於一手、以便指揮以次舉動、與無論何省、皆不發生政本更無干也、吳佩孚左右、亦以北馮南孫之形勢、亦欲代劃對峙之策、聯川滇黔湘鄂各省、成一治區、姑無論吳氏絕非運用政治之人、即使欲之、而川湘滇黔之不能援附、事實已能證明、近日楊森出川東附吳、川人即跟蹤擊之、斷其歸路、趙恆惕自吳氏離洞庭後、岳州重鎮、已派軍兵移駐、閉關兩治、月來漢口吳氏司令部中、已少湘代表之踪跡、今之計、可從腳踏實地做起、不必談高調、亦不必求遠、畧得一省地盤、即從一省做起、此中國歷史上之省制、大加改革、使其合於獨立邦之精神、軍事採自衛、財政謀自給、教育實業、生內爭關係、至各獨立邦之政治組織、儘各仍南北民情習慣文化種種不同之原因、各自爲政、不必強同、使弄兵之省分日少、自治之省分日多、然後待機會之成熟、而產生一聯合之機關(即聯盟政府)制定簡單適用之聯邦政府制、不必拘泥各邦內容之參差如何、不出十年、中國富強、可以實現、此與美制之邦、雖有天演與人造之不同、其可救國則甚明也、按某君造邦之說、在今日談聯治、談統一、極囂塵之際、突出異軍、主張造邦、其論頗新穎可喜、世事亦不易可行、記者心拜之餘、爰爲介紹於讀者、以資推闡、或謂某君之說、半出自此次周歷各省之經驗、半採取之西洋學者之救國方策、曾有某報記者、在滬聆顧維鈞氏之談話、與此說頗相似、可見政治風流之所至、有必經之程序、雖不欲強同、烏可得乎

時評
不可思議之軍閥離合 (恂恂)

◎慨自群雄割據、虎踞鷹瞵、各霸一方、縱橫闔闢、朝秦暮楚、忽合忽離、遂至戰爭無已時、國內無寧日、然令人最不可思議者、殆莫今日現狀若

◎孫傳芳出師江表、吳佩孚響應而起、本以討奉而發也、奉直之仇、似已不共戴天、李景林、張宗昌、郭松齡、則皆奉之驍將也、馮玉祥岳維峻孫岳地盤雖偏於西北、勢力固宛在中央、乃與郭松齡態度驟變、而變化益不可思議、李景林不背主與郭聯合乎、而忽聯張與馮宣戰、張吳亦竟携手合作共同討馮、觀乎孚方所發表之通電全銜、可知其說之不僞、變化若此寧不可謂咄咄怪事

◎吾人於此、益可知軍閥之離合純在自身利害、利害相同則友善、利害衝突則寇仇、固無所謂主義與政策、其離合之不可思議、又烏足怪

吉長鐵 行車時

下行

第五次客車 第三次客車 第一次客車

頭道溝開 長春開 營城子開 下九台開 土們嶺開 飲馬河開 龍家堡開

上行

第二次客車 第四次客車 第六次客車

吉林開 九站開

鄭通車行

下行 鄭家屯開 白市到 巴西開

上行 通遼開 錢家店到 大罕開 大林到 門達到 歐里開

大阪商船定期行輪

電話六一一三番 電話六一一二番

●門司 神戶 大阪行
◎亞米利加丸 十二月十五日 (每日午前十時出帆)
◎貝加爾丸 十二月十九日
◎香港丸 十二月廿日
◎哈爾濱丸 十二月十六日
●開往上海 福州 基隆 高雄
◎福建丸 十二月十二日
◎盛京丸 十二月廿七日
新義州 鎮南浦 仁川 群山 木浦 釜山 長崎 鹿兒島 二角 若津行
◎大智丸 十二月 日

大連汽船定期行輪

代表電話四一八五 賬房電話七二二七五

●開往青島上海行
◎榊丸 十二月 日正午
◎西京丸 十二月十一日正午
◎大連丸 十二月十三日正午
●開往天津
◎天潮丸 十二月十三日午前八時
◎長平丸 十二月十一日午後一時
◎濟通丸 十二月 日午後時
●安東行
◎天潮丸 十二月 日午後三時
●龍口登州府行
◎龍平丸 十二月十日午後六時

大連汽船株式會社

日本郵船定期行輪

電話三一七二、九、七八四六番

●開往神戶橫濱
◎營口丸 十二月廿七日
◎貴船丸 十二月十六日
◎高砂丸 十二月 日
●歐洲行
◎對馬丸 十二月 日李堡行
◎但馬丸 十二月廿八日漢浦行
●天津牛莊行
◎貴船丸 十二月 日
◎高砂丸 十二月卅一日
◎營口丸 十二月廿一日
●青島仁川鎮南浦行
◎會寧丸 十二月十六日
以上各船因天候及其他事宜時行改期

政記公司定期行輪

◎太利號 十二月 日汕頭
◎嘉利號 十二月四日上海
◎得利號 十二月十一日芝罘
◎勝利號 十二月 日天津
◎巍大號 十二月 日廈門
◎新平安 十二月 日芝汕
◎公利號 十二月十二日龍口

大連市監部通 政記輪船股份有限公司 電話四一一四

三井洋行定期行輪

◎伊吹山丸 十二月 日桑港沙市
所有水脚等項新願飲會處悵房可也
◎蓬萊山丸 十二月廿日桑港沙市行

大連山縣通三井物產會社 船舶部出張員代表電話七一〇一
商物取扱店 大山町通 宮崎商會 電話五一一五・五九一五

肇興公司定期行輪

◎奧華 十二月十二日芝汕
◎北華 十二月十二日
◎大通丸 十二月十三日廈門
◎同源 十二月十一日西口
◎同安 十二月十一日興化
◎北泰 十二月十三日上海
◎北昌 十二月十四日興化

大連市山縣通一二五番地 肇興輪船股分公司 長電話五八七三番

製米機

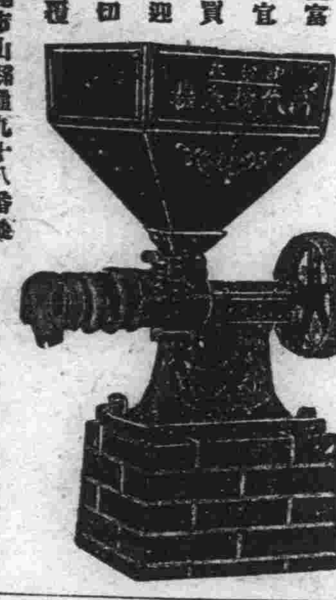

在庫豐富 價格便宜 華人購買 極端歡迎 詳細函敘一切 立即奉覆

三菱電動機特約販賣店 大阪伏田鐵工所滿蒙代理店

大連市山縣通九十八番地 電話七九八一番

中村鐵工所營業所

振替大連一〇七三番

工場 沙河口工場地區五番地 電話(沙河口)八七二六番 四二二五番

好消息

清導丸是老年人之利便妙品

大便秘結爲年老人常見疾病中之一患者未老先衰無論男女因大便之毒蘊結內臟以致週身衰殘矣往往便閉成爲痼疾患者急欲求治投以猛瀉之劑如瀉丸或藥水是誠謬誤之甚者也因瀉劑轉貽害腸胃軟弱所最要者乃是微利平肝潤腸導滯之品功力出自天然即紅色清導丸俱此功力也東煙台新泰鼎利運鹽公司喬峻增先生來書云尊製紅色清導丸弟服用之後立見效果緣藥性平和對于通利大便非常有效驗向日弟之大便非五日不能通暢一次自服藥後每日清晨大便一次刻已成爲習慣陡覺通體舒暢覺喜慰之至敢告海內同胞務望一嘗試之 紅色清導丸凡經售西藥者均有出售或直寄郵票大洋六角至上海江西路六十號韋廉士醫生藥局原班郵奉一瓶可也郵費在內每六瓶大洋三元

韋廉士紅色清導丸

PINKETTES

清導丸保男女安康

廣告

廣告本與新聞記事相同深得人之博聞也近代商業之秘訣均特利用以廣告

連陞棧廣告

本棧此番開新與前大不相同因爲擴充營業起見特租妥浪速町三階大樓壹處通共百有餘間寬闊潔淨熱鬧非常男客女眷各有分室迎送週勤方便寢食貴客駕臨一試便知不謬也

大連市浪速町 電話七四六〇番 本棧主人謹啓

大連聚蚨棧啓事

本棧現將房屋重加修飾人員力行整理男女異室招待殷勤代理車船客票報關完稅遠近紳商請祈惠臨

大連市常陸町 電話三七三八 本棧主人謹啓

潤昌盛肥皂工廠廣告

敬啓者敝號在大連開設有年前爲提倡實業挽回利權起見特應時勢之要求故圖永遠之營業力謀改良不惜重資特由俄國聘用工師名家購大上等原料製造各種肥皂無不俱全蒙各撰商號惠顧者比較與他來品無異堪稱空前獨一之純粹國貨前除春暖又將歷夏特製上等肥皂應時暢銷物美價廉蒙如賜顧無任歡迎恐未週知特此聲明

名品 鷄印方皂 三鹿條皂 鹿印方皂 セエクサラ 另有各種粗皂

大連伏見台惠比須町一丁目三十五番地 電話七六七〇

骨疼痛

凡患瘋濕骨節疼痛〇手膊肩背骨痛不得舉動〇腰腿脚膝疼痛不能運轉伸動〇梅毒瘋痛〇寒溫襲入筋骨疼痛〇痛至身不能翻轉〇手不能持物〇足不能履地〇或半身不遂〇或四肢不能動〇及一切筋骨疼痛 內吃藥酒湯藥無功外用針灸百治無效者 服此露 立能止痠止痛舒筋以肢[illegible]動如常

內務部化驗農商部註冊

謹防假冒 務請認明金鷄商標

凡患小便腫痛破爛〇包頭危險疳瘡〇魚口便毒橫痃〇婦女下部陰瘡遍體楊梅大瘡〇圍肛痔瘡〇瘰癧囊癰腎囊潰爛〇楊梅結毒頂穿鼻塌毒氣上升咽喉疼痛〇梅毒入骨四肢瘋癱〇及久不收口外科一切疑難 惡毒瘡瘍 膿水淋漓痛苦難熬百治無效束手無策者 服此露 立能解毒止痛消腫生肌收口全愈

總發行上海英租界西新橋濟華堂藥房 各埠大藥房均有代售

大連 分銷處

宏濟街 德興藥房 監部通 華泰藥房 千代田町 衛生藥房 東二道街 德發長號 東大街 福權東號 太平康里街 義順成號

自動車飛行機練習生募集

自動車本科及夜學部別科生 希望者急速用「明信片」報名當即寄與規則書

注意 此際入所者得享開所紀念優待法之便宜

大連市聖德街(眞金町停留所前) 大連自動車飛行機練習所

近藤病院

內科、外科、小兒科、花柳病科、愛克斯光線科

大連市三河町四 病室完備 入院隨意

院長 留學美國醫學博士 近藤寛次郎

長興和木廠啓

啓者敝號新到東洋茨秋一丈二尺至一丈八尺長二寸至八寸大小杉杆黃花松大桅茨秋道木柞木道木紅白松茨秋各樣板子一概批發特此聲明

大連市榮町十二番地 電話六三一二番 長興和木廠啓

三井 火災 海上 運送 保險

明治火災 千代田火災 東京火災 東京海上火災 日本火災 神戶海上運送火災 共同火災 大阪海上火災 橫濱火災海上 大正海上火災

各保險株式會社代理店 三井物產株式會社 大連支店

大連市山縣通一二六號地 電話代表番號七一〇一番

德泰號紬緞莊啓事

本號專爲擴張門市舉行暮秋減價荷蒙各界踴躍惠顧敝號紉感之餘自當照常分外克己現值孟冬轉來重新運到各色花素貢緞絨呢由外洋定做時勢大氅男坤最新國花毯美式織床旅行用品化粧香品一應俱備又由浙杭姑蘇一帶揀選上等名機採辦各種洗用衣假行庫緞艷新閃緞萬不色々鮮潔無待自誇批發零售價極一律從廉並有經理英商綿華洋行老鐵錨印雜色線車包縧奮辦各種以及代理法商百代公司新式唱機唱片家庭玲巧電影機器凡蒙賜顧無任歡迎恐未週知特此謹佈

大連奥町五十五番 本號主人敬白

前櫃電話長五五一八番 後櫃電話長七一八〇二番

德國新到 六〇六 花柳病聖藥

內外科、花柳科、小兒科、產婦科、晝夜診察病室完備入院隨意

大連市浪速町東永茂西隣 電話八五一〇番

普愛醫院 院長 陳英

聲明營業廣告

啓者鄙人在大連市西崗街二五六番地(大衛門西邊路北)建築房間向南門面開設慶昇號今已數年多蒙諸君惠顧不勝感激之至今又在門市北部怡順成油坊後身設立大倉庫一處週圍板帳向西大門專辦各種雜穀米面飼養家畜雜糧豆粕粉肥料大麻子粕舖炕白蓆苫蓆生熟古鐵樵炭麻袋谷穗栅布紅土缸罈各種新窩檐鐵板圍欄所用葦搯子其他雜品俱全今又在大連管內樂家屯會廟嶺屯宇廟嶺前設立萬春苗圃多年經明師專畦植山定子砧木苗又另接妥各種苹果苗桃苗梨苗櫻桃苗美桂香葡萄苗出賣以上各種果苗成績良好富皮色艷美口味清香較外埠運來之果苗勝強數倍衆長的十分茂盛又管保足五六尺以上與買主栽植興山東此地水土冷熱最能相宜結果蒙辦有害果樹蟲酸精液及吸果樹過燐酸肥料剪樹枝用剪子果樹園所用茨鐵絲子俱全如有購者請至敝號或敝園接洽無任歡迎至於以上如栽植培養方法不明者以及果樹園內容一切有不明者望駕臨敝號或敝園詳細指導不悞恐未週知特此聲明

大連市西崗街二五六番地(西崗大衛門西邊路北) 大連管內樂家屯會廟嶺屯宇廟嶺前一番戶ノ一 長電話五八五六番

慶昇號 萬春果園 主人 孫文慶

秋山齒科醫院

齒爲健康之基礎 聲音美及表情美以至於健康 具悉保由齒之健全而得者也 齒之健康關係壽命之長短

齒科一般〜治療拔牙 及口腔科〜鑲牙換牙

診療時間 每日自午前八時至午後六時

大連市紀伊町十三(電車道側) 齒科醫學士 秋山直 電話四二一九番

阿斯豆嗎豆兒 哮喘息新藥 祛痰

久保田晴光先生實驗獎賞 滿洲醫科大學藥物學教授學博士

本品係滿洲醫科大學教授醫學博士久保田晴光先生多年研究之結果始克發明出此喘息聖藥應治氣管支炎呼吸器疾患奏効如神堪稱卓越內服新治療劑也特依服用本劑一回發作頓挫病狀立即輕快元氣恢復此尤本劑之特長點也本劑發賣以來已歷三年尤蒙中國各界多大之讚許接來謝函堆積如山仰患者試服一回如不奏効甘願退錢 賜購諸君祈直接來本製藥所購買爲荷

藥價 五〇瓦 金一圓 百二十五瓦 金一圓八十錢 二百五十瓦 三圓五十錢 四百五十瓦 六圓

製造發賣元 鶴原製藥所 中國各處大藥房均有代售

總發行大連監部通 請用雙妹老牌冬令優美化粧妙品 長電話八二八一番

雙妹老牌爆折香水

冰寒徹骨肌膚脆裂 嫩面美顏捨此誰屬

大四毛三 二二毛二 三一毛一 四 六分

雙妹老牌雪花膏

隆冬寒凛肌膚皺裂 潤澤輕塗賴此香雪

大四毛三 二二毛七 三一毛六 四一毛一

雙妹老牌茉莉霜

不是此霜功倍勝 怎教西子又重來

大四毛三 二二毛七 三一毛六

雙妹老牌艷容霜

却嫌脂粉汚顏色 淡抹香膏佐艷容

大三毛八 二一毛六

大連 廣生行有限公司啓

滿鐵列車

下り

大連 發
沙河口 發
周水子 着 發
金州 發
三十里堡 着 發
瓦房店 着 發
熊岳城 着 發
大石橋 着 7.35 5.10 發 7.45 5.25
湯崗子 發 9.02 6.46
鞍山 着 9.23 7.08 發 9.25 7.10
遼陽 着 10.03 7.46 發 10.10 8.00
蘇家屯 着 11.19 9.12 發 11.23 9.17
渾河 着 11.34 9.28 發 11.38 9.33
奉天 着 11.50 9.45 發 12.10 10.10 9.20
鐵嶺 着 1.53 12.00 11.03 2.00 發 12.10 11.10
開原 着 2.44 1.00 12.04 發 2.48 3.05
昌圖 着 3.31 4.12 發 3.37 4.20
四平街 着 5.02 6.12 發 5.08 6.20
公主嶺 着 6.28 8.10 發 6.34 8.23
范家屯 發 7.21 9.53
長春 着 8.05 10.55

上り

長春 發 8.00 3.10
范家屯 發 8.33 3.54
公主嶺 着 9.06 4.36 發 9.12 4.42
四平街 着 10.06 5.53 發 10.11 5.59
昌圖 着 11.11 7.23 發 11.16 7.29
開原 着 11.45 8.08 發 8.00 5.48 4.27
鐵嶺 着 9.07 6.31 5.17 9.20 發 6.38 5.30
奉天 着 11.20 8.20 7.25 發 11.40 8.40
渾河 着 11.56 8.52 發 11.59 8.55
蘇家屯 着 12.11 9.05 發 12.13 9.08
遼陽 着 1.27 10.11 發 1.40 10.20
鞍山 着 2.25 10.56 發 2.28 10.58
湯崗子 發 2.59 11.22
大石橋 着 5.06 12.33 發 5.30 12.45
熊岳城 着 5.32 1.13 發 5.37 1.19
瓦房店 着 6.55 3.12 發 7.01 3.20
三十里堡 着 7.49 4.22 發 7.54 4.28
金州 發 8.22 5.03
周水子 着 8.47 5.41 發 8.48 5.43
沙河口 發
大連 着

東三省新聞

奉天

憤恨張作霖不下野 張作相遽返吉林
尚有一萬三千部下維持治安 來奉與否或參戰與否均未定

大勢已危張作霖本應從速潔身下野乃竟不顧大勢在遼河復修防禦邸壕解敗兵成集於此作最後之決戰張作相對此甚不滿意於八日之軍事會議竟不出席携同幕僚二十餘名前赴長春對某氏談云余本負有維持吉林治安之責任吉林兵尚有一萬三千本日北上之一千三百名兵爲後方之勤務余再赴奉否及仍趨赴戰線否均未定語間頗笑張氏抑或有別種作用亦未可知云

張作相軍一千六百五十三名八日午前六時全行解除武裝以滿鐵車向長春輸送但張作相之態度不明張作霖許可其自由行動送歸鄉里張相作亦都隊於自巳邸第不動聲色矣

又一稿云吉林軍務督辦張作相來奉請示對待郭松齡之辦法尚滯省垣該氏已將其所屬部隊一部份于行回吉保衛省城及預備防郭侵越等情聞張作相已將貴重物品及財寶細物等項移於日本站松梅軒飯店之前私屬內儲藏該氏亦偕同太太小姐在此居住預防有萬一意外之險日前面見張作霖又從長計議時局之結束各項辦法至其所談各節均爲嚴秘外間不得詳細該氏於日內仍前往戰地視察戰況之情形及稍同張學良籌劃一切云(健)

戰訊彙誌

閱郵電郭激戰中頃由軍界中傳出消息謂郭松齡之兵對奧國子珍所部軍隊猛烈攻擊勝負未分張九卿十三師騎兵亦由郭之左側包圍郭軍雖猛已陷於危急之中云(健)

砲兵急赴巨流河　郭張兩軍之勝負此時雖以預測如果張氏敗却即以巨流河爲最後之勝負等情已誌本報茲聞省城軍隊砲三營及補充旅於九日急赴巨流河作備戰之用云

決戰時期之預測　奉軍將大凌河之鐵橋及鐵道均行破壞郭軍因亦終止前進張軍整備陣容決於遼河流域作最後之亡命戰九日於將軍公署會議決定開火當在二十餘日後

防衛郭軍進逼 拉夫在北凌掘壕

郭松齡之大部隊進攻不巳張作霖軍爲保護省城之治安防衛進逼起見特合軍警在街抓閑人往城北及城西北陵一帶掘壕並發給工價以

錦州大戰時 張方所蒙損失

奉軍某顧問六日自錦州歸奉據云張所蒙受之損害甚多

死傷者　二千五百名
投降郭者　一師團
被虜者　一旅團
大砲槍彈子藥被郭軍奪去者甚多
損失約在數十萬圓

馮郭關係預測

郭軍叛奉大戰數日目下雖未決定誰勝誰敗但綜觀新聞電報及各界消息郭軍似較勝利聞此日站某妓對客談云民國以來連年戰爭兵戈不息自殘骨肉其慘孰甚此番郭氏叛奉即幸成功恐將來對馮仍不免爭鬥蓋爲自巳地盤權力計一旦勢均力敵勢必互爭雌雄也若某妓者亦可謂有眼光有知識之人云(健)

吳督代表來奉 請示出兵辦法

黑龍江軍務督辦頃接張作霖電令派兵一軍前往戰線以資補助戰利吳督接電之下本擬親自來奉面請一切只因地方治安之關係未便遠離職守遂派代表十八師吳師長政務總稽廳長二人於九日午前七時乘南滿火車到奉下榻於日站瀋陽館內已於午後二時進謁張氏請示出兵一切辦法領教完畢十日即當返江着手發兵前往戰線矣(健)

郭軍防李佈置 潘家屯駐兵一旅

郭軍置一旅團於潘家屯防備李景林之來擊並置以大砲若干尊

張氏討馮宣言

戰局不利形勢日非張作霖已陷於日暮途窮之境不知從速下野反又藉口防範赤化討伐馮玉祥其宣言如左

萬急北京執政鈞鑒各部院王聘老趙次老天津黎宋老蔡虎臣先生陳秀峯先生王子春先生鮑廷九先生上海唐少川先生章太炎先生天津張敬輿先生熊秉三先生漢口吳玉帥武昌蕭珩帥南京孫馨帥長沙趙炎帥南昌方韶帥成都劉輔帥太原閻百帥福州周行帥南京唐冥帥各省督辦省長各都統各總司令各師旅長各護軍使各鎮守使各法團各報館均鑒自赤化勃起東省地當邊徼接觸最先作霖忝領疆圻治安有責數年來訪徼社漸繕甲治兵凡以遏止橫流奠安邊局當去歲義師入關之日正共產黨徒活動之時中外驚惶動色相戒段執政入京就職作霖原擬率隊東歸徒以都門晋之區巳成赤黨窟穴奉諭留隊駐護制止逆謀此作霖駐軍關內之由來亦即國人對於作霖誤會所自始馮玉祥人中之妖孽世界兇徒作僞助操莽遂其工貪利則娼妓無其賤口言擁段而大元帥印信早收受於懷中侈語和平而陝豫聯軍巳躍兵於直魯信義掃地人格無存而尤可痛心者私受外資宣傳過激學生工人多歸利用服裝標記盡化紅軍不惜以錦繡之神州造成暴民之世界一年中豫民塗炭之慘巳見一斑此賊不除國何以立作霖目擊時艱久思聲討祇以各方袍澤未能諒解或以除暴安民之舉疑爲窮兵黷武之心是用撤退前軍待其變化曾幾旬日逆跡已彰元首幽囚闕員逮捕焚掠遍於都市蒸黎悉列中樞客歲既得我方之贈以反曹今玆復得外人之贈以禍國猶復運其陰謀誘我部曲使東道之藩籬決破則中流之砥柱何人瞻念前途不寒而慄是故語焉賊之罪惡以中外所共憤尤天地所不容直魯紳民合詞呼籲於先將士聯衛申討於後作霖一身出處無足重輕而國本所關匹夫不能辭責用特躬率所部誓掃兇氛先靖內奸鑑除國賊決不使洪水猛獸久災及身而見一息尚在此志不渝諸公愛護國家夙所欽仰親此燎原之禍彌懷共濟之心倘表同情誓隨鞭弭敬佈臆悃佇盼宏裁張作霖叩(健)

張作霖請教呂祖

作霖得前線敗耗即將所有之私欵二千萬元、秘至某處寄存、又賞其左右者一百餘萬、在危急萬分之時曾請呂祖降鸞、以示吉兇鸞云

你問我、我問誰、張大帥被鬼迷着了、鬼六、鬼六、鬼六、鬼六…云云

於是大家偽爲疑問、有知其情形者、言善郭松齡之外名爲郭鬼子、張學良之小名爲六、想必郭張二人之戰爭正盛、而呂祖加以俚語嘲之也云、現奉天當局、有湯玉麟、闞朝璽二氏、出告奮勇、將來不至危險故數日中、省內甚形安謐云

軍警入附屬地 須將武裝解除

當張郭未戰之先中國軍警傳到日界有事或逕過往々携帶槍械而日警并未加禁止自前日戰線失利消息傳來城內秩序大亂一般商民如兒濤巨浪向日界風擁避難而日界商民不免亦稍現驚擾當局恐不良份子混入日界故由八日命令各派出所凡中國軍警以後入於附屬地必將武裝解除云(夫)

內山嶺事歸來 守田氏專任調停

調停郭張圓滿解決之奉天內山領事守田福松於七日前赴錦州九日朝同住於新民屯之避難日民共乘特別專車回奉郭對內山領事頗無好感今後之調停使惟守田氏一人

設置臨時電話 由日站通至城內

近以時局關係中日當局爲維持內外治安預防發生意外之事於九日間由日本站之各要路口安設臨時電話通於城內之各要路口有事時以便電話通知各地崗警以便協同出動云(夫)

日領發給槍証

日本領事以省城中之日人住站避難携械者頗不乏人誠恐有不肖匪人滋生意外並恐匪徒乘機起事昨特印製槍證五百張送於憲兵司令部轉發如無此項槍證日警察即將所沒收該警現正在辦理之中以資預防之計云(健)

附屬地內日軍巡邏

日當局鑑於人情驚擾及逐日避難日界之人口逐增二萬之衆非常關心除派日警入城維持治安外又在附屬地內及重要地點加派陸軍若干每出巡即五六人一班荷槍實彈晝夜不息云(夫)

省長夫人回里

七永江省長第一夫人於八日夜歸回金州本宅

南市場之現狀 妓女歸來又復業

因時局問題南市場之妓女急分投於日本站各處避難所存個人物件席捲一空繁華燦爛之景變爲淒涼悲寂之地昨日前方軍事稍利該妓女等急極歸來正式開市走馬王孫公子又蜂擁而來恢復原有之狀況

贖當之人見稀

自郭軍叛奉省城騷動以來凡有在當舖當物者均恐損失故五六七八數日以來各當舖贖當之人紛紛前往擁擠本埠自九日起城內漸漸沉靜故已略見稀少云(健)

難避租界有回城者

省城中遷居日本站避難之紳商人民等因一二日內空氣稍順於今昨兩日有由日本站移回原住地者云(健)

時局擾攘中 搬家迷失妻小

有在某機關充當差弁之李某見時局不穩一般商民公館紛々逃避遂於七日亦擬將家眷送往日站藉免兵災乃僱洋車一輛命其妻率幼子携帶行李先乘洋車到站在悅來棧等候不意李某及至悅來棧時而其妻尋覓未來到直至今日(九日)始終不知下落四處尋找物人均無踪影云(健)

省城淒涼景況

省城中之富商如絲房金店等號恐有一時意外之災損失不堪巳將銀財及貴重物品等件均遷移於日本站內或地穴中儲藏現在商家之陳設品頗爲較少此外如各銀行號亦均移於租界內云(健)

東鐵發生交涉 張煥相電請核辦

頃聞加拉罕乘中國內亂時機授意於中東路督辦於此時裁撤中國方面之優待券及刁難運輸軍隊暫予記賬等情中國側之護路司令張煥相大爲不平巳請示張作霖核辦云(健)

金州

祝賀日皇孫女誕生

本邑民警當局奉到上峯嘉電爲日本皇太子妃殿下于本月六號午后八時十分分娩產生皇孫女母子俱各安適于夜間八時奏上日帝後兩陛下非常歡喜本邑當局接電后官商各方于昨今三日間均爲懸旗表示祝賀云云

長春

急轉直下之時局
市面起恐慌商民避難 軍政要人亦皆預備潛奐

近據外人宣傳奉方失利某軍閥通訊連滿郭軍直搗盛京之種々謠言傳播以來本埠人心大爲震動紛紛城內重要商店巨紳紛々遷入租界於政界亦有移徙貴重品之說民衆恍々茫無所措市面驟現停頓金融界倍極恐慌據此觀察時局前途大有急轉直下之勢云(誅)

租界施行警戒

長春頭道溝日本警察當局近以東省時局陡變深恐不肖之徒潛入租界外有所思選派巡保衛中外居民起見遂日來遣派巡査巡捕秘在附屬地一帶更番巡邏盤查行人戳詰奸宄期以維護租界公安治安云(誅)

江省募兵處已取銷

此郭軍反奉三省至急募兵其黑龍江省軍務督辦吳俊陞氏曾遣派事署副官數名躬親來長在頭道溝本橋通大世界旅館組設黑龍江省駐長募兵處成立旬日以來甚無起色昨因時局問題業於日前接奉吳督電令將其募兵處正式撤銷云

吉軍招募醫兵

據某方消息謂本省軍事當局近以前方戰局緊迫軍事病院及救療班隊在在需人日昨特遣派佩有紅十字標誌之士兵多名分赴本埠商埠地一帶執旗招兵惟應募者極爲寥寥云(誅)

營口

神經刺激過甚之 張學良直成瘋狂
在前線終日飲酒罵人 汲金純返奉過營時之談話

東北陸軍第九師々長汲金純(字濟峯)軍隊此次在錦縣方面被郭松齡軍戰敗汲氏僅以身免於月之七日晚由溝帮子逃至營口當即渡河於八日午前十一時南滿列車赴奉謁見張作霖報告一切等情巳誌昨報當其在南滿車站候車時記者聞訊遂即往訪見汲君衣平民服冠水獺皮帽態度鎮靜面現懊喪之色記者即以奉郭兩軍戰況汲氏云我軍失敗實中郭軍詐降之計但新民方面精兵雲集將來若處一戰奉軍不難轉敗爲勝記者又問張學良軍長近況據云刻在新民督師但因神經激刺過甚已染瘋癲之症現下在新民非終日飲酒即大罵郭松齡忘恩負義語至此巳屆開車時間汲氏遂匆匆登車而去云(成)

禁借警察電話

營口警察廳々長李禹銘以本埠現値戒嚴時期所有警察機關電話最關重要是以局外無論何人不准借給電話使用以免遺誤要公而防窺外開巳通知各警署隊轉令各分署分駐所分隊一體遵照云(成)

公主嶺

招募新兵回四

四洮鐵路近因護路兵丁不敷派遣故於前特派募兵員來嶺往於河南蔡和增盛棧院內樹幟募兵刻已募妥新兵二十五名隨昨午前十時列車回四以備調用云(瑞)

招開防務會議

本埠河南稅捐徵收局長李秀岑君在任多年人極忠驅精明強幹久爲商民所仰望近當時局不靖之際恐生意外變故該局長特于昨七號會集各機關及其他重要人物于本局內特開會議討論戒嚴辦法警察廳贊許其戒嚴辦法以巡查街市嚴查娼寮戲館及其他公共場所並盤查

遼陽

鐵路實行警備

日本滿洲鐵道當局爲保護鐵道起見於昨七日起每日由遼陽火車站派裝甲車多輛至新城子蘇家屯間一日往復四次以資保護鐵路云

補充四團來遼

奉軍第三方面軍第四師第二旅第四團來遼駐防一節巳誌前報昨七日有該團之副官劉某率同差弁十名來遼面見監督商議駐防地址

鄉團調城駐防

本邑縣公署招集城外各區之區官議將四鄉所有之鄉團全數調入城內駐防各公所及各城門之分駐所保護商民以防宵小乘時作亂云

皮子窩

同時併開三會 鄭家屯會普通學堂

關東廳當局爲中國婦女受教育之香思欲革去流弊巳屢次提倡不遺餘力今貔子窩管轄鄭家屯有普通學堂堂長鄭永本開學藝會並父兄會暨天足會聯三會並舉最注重者莫如天足開會會員三十四名共推鄭永本爲天足會臨時會長其學藝一則以振興地方教育鍛鍊兒童學藝益求精爲宗旨父兄會以聯絡父兄感情謀治家庭之教育以爲宗旨天足會以爲女子造天然之幸福可以使女子教育普及爲宗旨至于勸誘婦女放足種々討論煞費苦心是日來賓六支署長那賀雅子富樂學會長成田總務總課長泉警務課長原顧一公學堂々長及會吏員全部來會男四百餘名女五十餘名一時官民咸集可謂盛矣(滑)

開原

鐵嶺知事措置失當

本縣自七日迄九日來避難者甚多內由鐵嶺移來者亦殊不少詳細察之始知係鐵嶺縣知事郝鐵權(外號好貼錢)之措置失當所致也其爲人也寡謀少斷性喜逢迎前數日郭氏反戈郝曾拍電叫罵萬端又拍電與張作霖願以一己身作討郭前驅孰料未邀奉張鈞命忽得郭軍戰勝凶耗故昨日署內各事未及屏擋而搬潛逃一時城內謠言蜚語不可遏止秩序大亂幸而陳王二警甲所率捐棄家資鼓勵警士得以未發生意外更可笑者該縣商會會長某竟將縣民公立商團調於自巳私宅作爲守衛對商民毫不過問若郝知事可謂輕擧妄動某會長可謂勇於自固(明)

安東

省令防禦逃兵

安東縣公署昨七號間奉省公署電令現以時局不靖前線軍隊難免不無不肖份子夾帶軍裝潛逃縣境情事令仰該縣飭局嚴爲防禦如有此項逃兵入境即將所持軍裝解除否則以軍法從事處決等因該知事奉令後當即分行各區警知照在案力

維持治安佈告

東邊道尹公署昨佈告云照得時局不靖人心頗形不安亟應維持以靖地面本道尹奉命守土責有專屬應於保護本埠治安各等事均巳籌畫安協就日施行決不容我地方秩序徒妄造黑白希圖擾亂殊屬可惡合本埠警察廳務加查拿依法重懲外合函佈告仰闔商民人等其各安居樂業切勿聽信謠言自相驚擾

本社啓事

啓者本報於前任瓦房店分社長邵子敏君因有他就情願辭職今因辭職報務遺席不可終懸特委李蓮西君擔任此職倘有購讀本報及刋登廣告者祈到李君接洽可也恐未週知特此聲明

本社經理部啓

本社啓事

本報因靈通消息擴充報章起見特於吉林省關西縣設立分社一處並委任孫惠三君爲該地分社長之職俟後遐邇諸君欲願購讀報紙及有登廣告者請直於孫君接洽可也特此佈知

本社經理部啓

本社啓事

報各分社若以現大洋以外鈔匯欵於本社時按照左開行市可也

▲今日之行市▼

大洋對金票	一、三一
大洋對鈔票	一、〇二六五
大洋對小洋	一、二二五
大洋對奉票	二、四三

十二月十一日　經理部啓

洮昂鐵路臨時營業開車廣告

查本路由洮南起現已築成鐵路一百七十餘華里本局爲謀地方商民交通便利起見茲定於十一月二十七日起每日先開行由洮南至鎮東間臨時營業客車於洮南白城子(即洮安)鎮東三站發售客票惟本路鋪設道床砂礫工程尚未完全暫時僅開三等客車貨物運輸仍從緩辦理俟後察看本路工程進行情形再行進展開車運輸貨物至本路收支欵項因與各路有聯運關係規定以現大洋爲本位但可按照現大洋市價折收奉洋以便商民恐未週知特此廣告

茲將客票價目及開車時刻分別開列如左

客車價目(三等)

自洮南至白城子(即洮安)	現大洋七角五分
自洮南至鎮東	現大洋一元五角
自白城子至洮南	現大洋七角五分
自白城子至鎮東	現大洋七角五分
自鎮東至白城子	現大洋七角五分
自鎮東至洮南	現大洋一元五角

開車時刻

北行	(上午)	南行	(下午)
洮南	七點三十分開	鎮東	一點開
白城子	八點五十分開	白城子	二點三十分開
鎮東	十點三十分到	洮南	四點到

發賣各種果苗廣告

啓者敝公司經售各種果苗以及大龍眼葡萄香蕉葡萄苗栽十年於茲早爲各顧客所賞驗苗木確優良不肯誤人歲月交口稱讚因此對於營業發展一年強盛一年無如暑往寒來轉眼成年値此時際想各大植業家當必計畫來春進行手續敝公司有鑒及此感特顧客亮巳佈誠不惟檢查苗木優良種類價格亦酌減低廉製有多份種類價表以備顧客函索寄贈以備選擇種類賜顧倘買去苗木另贈有栽培說明書一份指導栽培方法不致誤會而悞歲純爲大宗推起兒辭賜惠顧無任歡迎此啓週知

熊岳驛南二區二號地

德裕厚代理富民果苗公司謹啓

花旗銀行大連分行開幕露布

本銀行乃美國國家銀行總行紐約資本美金壹萬萬圓分行中國北京、天津、哈爾濱、上海、漢口、香港、廣東、日本東京、神戶、大阪、及各國各大商埠均有分行及代理機關茲於大連設立分行巳於西歷一千九百二十五年十一月二十四日正式開幕辦理活期往來存欵放欵抵押各處匯兌及一切銀行業務利率克巳手續簡便如蒙賜顧倍極歡迎恐未週知特此露佈

營業時間　午前九點至十二點　午後二點至三點

大連分行山縣通一四眼房　電話 六六四二 三九三一

成聚昌紬綢莊開幕大披露

啓者敝號由上海分來各種貨物均由上海批發所有綾羅綢緞布疋等以及婦人化粧品學生旅行用品家庭應用什物無壹不備擇定於舊歷本月十六日開始營業一切貨物均廉價出售以誌開業紀念而表歡迎主顧至時希即紳商各界駕臨一試方知言之不謬也恐未週知特此佈告

大連市西崗大龍街　本號主人謹啓

中法大藥房啓事

啓者本藥房自民國十年開設在登州府東街華太西大藥房內寓發明各種丸散膏丹本藥代理之家極力提倡濟略指廣慨靈地交通滯塞不足主顧歡迎敵人有鑑於此因敏捷起見以報消君賜顧歡迎民國十三年分設大連浪速町華內寓今遷於一丁目十六番地三叠堂對過樓上倘有信件報開新交爲盼所郵新擬種以列於左各處均有代理之家恐未週知特此聲明　電話七九四一番

除痰補肺聖藥　專治勞力咳嗽痰喘氣急無論遠近多年無不奏效

淋濁丸　主治五淋白濁陰莖腫痛急症服封閉成中淋血等症救

哈勒氏止痛無敵水　主治

時疫急痧霍亂吐瀉抽筋盜汗紅白痢疾　神效平腦丸　主治各種腦症偏正頭痛宜止萬

應痢疾丸　主治紅白痢疾滯瀉積食腹痛

小凌雲牙粉　潔口

四洮行車

下行：四平街、曲家店、傅家屯、鄭家屯、臥虎屯、三林、太平川、雙崗、黑水、開通、邊昭、街門台、金山、玻璃山、江…

上行：洮南、黑水、開通、邊昭、街門台、金山、玻璃山、臥虎、…

(各站到開時刻 [illegible])

項　聞

△發現無名男屍▽

(公主嶺)本鎮附屬地一道街東頭於昨日一身着灰色軍服狀類軍人年約四十餘歲之男屍一具僵臥於馬路旁頭部受有傷痕數處該管中日官吏檢驗完畢卽行掩埋而其屍何致死未得詳明刻正在嚴查中云

△糧商高擡價值▽

(遼陽)本邑所有之糧商因時局關係奉票毛荒之際故意提高糧價以擾商民前三日各糧商所買之高粱最大價值不過二元三角至於高粱米每斗不過二元六角之譜今竟由二元五六漲至四元有奇幸有本縣委監督張帖佈告定價每斗二元八毛而糧商見此告示視同具文每有買米者各糧商多以無米對之或曰賣完了似此等之糧商誠可惡已極爲民父母者若不嚴加懲辦竊恐或激成民叛矣

△檢驗妓女數目▽

(安東)妓女上月檢查結果計受檢驗者一等五十五名二等二十六名三等一百十九名外有三等妓女王貴卿王鳳英沈玉紅閻金鳳杜金鳳王雅仙張双寶等七名均託辭規避已由警廳飭吏傳送補驗並分別處罰矣(力)

△鄉區居民被搶▽

(安東)鄉二區野猪圈地方居民姜姓家日前六號突遭胡匪强搶攜贓逃逸至事主各字暨所去匪人數詳情尙未得悉的確刻已報縣請爲追緝云(力)

△稅局之新把戲▽

(開原)本邑稅捐局長高輝原一貪吝小人鑽營得力之忝充厥職在未來開以前任東豐稅吏時因强勸民捐致衝突曾爲農民數名由是調委來開所未致罪者因乃父與現任財政廳長王永江氏有換譜關係(高自向人言以彰其勢局實與否尚不詳知)故而抵開之次即以官樣座排按置於城隍廟內泥制式之傳達啟人以資隔閡藉充衛護實亦防患於未然之措置也既而又招集舊日部下詭詐小人等討論四大要綱(卽敲詐吮吸是也)首先將財政廳納稅規則由少而多由輕而重沿此遞增及至今日各種稅捐已加無可復加又異想天開以改良稅務之假面具將原每枚一分之驗訖票費增至三毛五大因之本邑境內農民多聯名欲事呈控因局長與廳長有盟誼之關係敢怒而不敢言由諸食侯得遂上下之奸以居狼狽之謀茲將所得各卡確實勒索驗訖票費以拾車比率列左以供關心民瘼者之參考

	張相公屯	地音子
高價	三圓五毛	二元八毛
中價	二元正	一元五毛
低價	一元七毛	一元三毛

以右表觀之張相公屯爲最苛地音子次之其他平平不及細錄較之財政廳正式規則竟超越三十四倍之上不知當局亦有所聞否(明)

科學　火之解釋

法國人類學家有言曰、人之所以異於禽獸者、惟在人知用火、而他動物則不能耳、卽以人類而論文明程度之高下、亦視其用火之巧拙以爲判、由是言之、火於人類學上實占重要位置、故欲圖人文之發達、火之研究、刻不容緩矣、欲研究之、又不得不知其爲何物、太古之民、覩此熊熊之火莫明其妙、更受宗教迷信所束縛故其解釋、多出自神秘之衝動、毫無價值可言、但自今日推之、大抵可分三說、其進步之歷程如次

(一)火質說、謂無論何種物質、均含火質惟其分量不等耳、炭紙等物合之最多、故易於燃燒、金銀等物合之甚少、故難於火化、火者、乃火質由物質逃出所起之現象也、此種見解、由吾人今日之眼光觀之、固屬謬誤、然眞理多由謬誤而生、當抱研究態度而不可蔑視之也

(二)陽化說、依照上說、火旣爲物質、則必含有重量、然此適與實驗相反、故其說雖巧、殊屬費解、後有化學家精心細考知火由物質化合而生、如燐一塊置諸空氣中、卽漸與養氣化合、而生光亮是可見火之發生、總不外由於陽化作用、並無所謂火質也

(三)機械應用說、自蒸氣發明火之應用愈廣之後、一般對於火之解釋、咸捨陽化說而入於機械應用說矣、謂火之發生、必需燃料通常之燃料、爲煤炭等物、然依陽化之學說例如許多遲緩燃燒並不受甚何機械應用於此可得謂之火乎、噫火至何時、始有適當之定義耶(迪)

民訴條例四六七條二項

(朱道孔)

民事訴訟條例第四百六十七條第二項云、宣示假執行之本案判決、經廢棄或變更者被告因假執行或因免假執行所爲給付、及所受損害得向原告請求返還、及賠償其請求得於現在繫屬之訴訟聲明云云、此項規定之事項爲(一)關於因執行或因免假執行所爲給付之返還問題、(二)關於被告因假執行所受損害之賠償問題、(三)關於賠償之請求問題、宣示假執行之案件、未曾上訴或上訴而維持原判、此項規定、當然無適用之必要、判決後而上訴、上訴之結果、原判廢棄或變更、當事人對上述三個問題、卽不能不知之、不能不詳知之也、吾人於此項規定(一)(三)兩問題、認爲無說明及討論之必要、第二問題、則大有研究之價值、其說如次

宣示假執行之判決、經廢棄或變更、被告因假執行所受之損害、得向原告請求賠償、原告此種賠償責任、解釋上不論有無故意過失、皆不能擺脫此種法理衡以大理院判例損害賠償要件、(民國四年上字■號判例參照)本成例外規定(按上開判例、賠償要件有三、第一即加害人之故意或過失、假執行判決廢棄或變更後、原告賠償責任、不論有無故意過失、故謂成例外規定)況宣示假執行之動機、有原因於當事人聲請者、有依職權爲之者、由於當事人聲請宣示之假執行、被告因而受有損害、不問有無故意過失使其負賠償責任、猶可說也、依職權宣示之假執行、亦使原告負賠償、且不問責任要件如何、悖理上未免不可通、竊以爲此種場合、原告固不能不負賠償責任、亦應適用一般的規定、須具備責任要件、卽使保護被告利益、不得不寬其限制、宣示動機、亦不得不有所區別也

王慶 (續)

(王無我)

翁堂兄禮臣、老貢生也、新授河南教諭、將之任、苦無從者、乃詣翁、談次輒以無僕爲憂、且詢翁曰、吾弟宦遊有年、紀綱中、必有信者、可否暫假驅役、翁曰僕輩中、誠謹莫如王慶、第善忘兄所知也、惟以其樸忠、故未忍擯之耳、儻僕各擅所長、要皆非忠厚如兄者、所能役使也、曰、如此、請假王慶足矣、窮官無多事、無慮其忘也、精幹者、旣非余之所能馭、且尤非余不所樂用者、翁復囑之曰、渠亘事誠不可托、聊供驅遣可耳、禮臣諾之當携王慶同赴任所、抵任後、遵翁囑、凡事不敢信托於王慶、惟令其灑掃庭戶、烹茶煮飯而已、故閱數月、尙無意外、至瑣碎之忘、實爲恒人所不免、禮臣亦擬置不怪、循例學官必居於學宮、然當時適因房廡倒塌、故禮臣暫借民廬三楹、與王慶共居焉、值丁祀之前一日、禮臣囑王慶曰、明晨春祀、今夜汝可携吾衣帽、先吾而往、俟正堂到、可急回告我、勿忘也、王慶諾而退、蓋時方仲春、夜寒猶甚、禮臣以垂暮之年、不耐久凍、故以王慶先往也、王慶受命後、輾轉不敢熟睡深恐誤事、甫三鼓、倉卒遽起、恐驚禮臣、潛携衣帽、摸索啓關掩門而去、行數武、忽度出時未告老師、設宵小掩入、則殆矣、遂復回、欲啓白、恐擾其睡、輾時計生、乃扣其屈戌而去、竊付卽有像者、屈戌作響、渠必警覺自以爲安排之周、無逾此於者矣移時、禮臣醒、呼王慶、不應、起視爲扃、知其已去、遂着衣擁被、假寐而待、有頃不見其回、頗生疑慮、然決不信其遂能忘也須臾窗漸白、仍無動靜、始知不妙、亟欲自往、以覘究竟、及啓戶、則堅不可開、大驚失措、莫知所從、旋聞炮聲隆隆、遑急愈甚、旋轉室中、懊憤欲死、遽長光曦微、知已誤事、仰臥榻上恨懼交集、及日上三竿、王慶乃欣然而回、至門外、見屈戌反扣恍如夢醒、始知老門猶待其回告也、大駭失色、入門投地、禮臣歎曰、與汝何尤、是余不審其材而用之也、遂遣歸　(完)

面功腎功之經驗

(桃源舟子)

人生最不幸事、厥爲容貌鄙陋、使人厭棄、精陽喪失、生命難保昔者吾師曇花先生、幼有壁八之喩、至年七十餘、而童顏鶴髮、身體强健、猶壯男也、吾嘗問之先生、則必爲予詳言其故、幷勸予行之、予以其功簡而易行、愛亦樂行之、其功效嘗期諸異日、茲特將此功訣筆錄於次、以爲欲美其容欲固其精者告焉、面功、用兩手掌相摩使、熱隨向面上高低楷之、皆要週到、再以口中津唾於手掌、擦熱楷面上多次、能令皺紋不生、容顏光澤

凡用兩手摩熱時宜閉口鼻氣摩之

腎功、一用一手兜裏外腎兩子、一手擦臍下丹田、左右換手各八十一遍、訣云、一擦一兜、左右換手、九九之數、眞陽不走

一臨睡時坐於床、垂足解衣閉氣舌抵上腭、目視頂門、提縮穀道如忍大便狀、兩手摩擦兩腎穴各一百二十遍、能生精固陽、除腰疼稀小便

如此秋風 (一)

短篇小說　(周亞展)

著者道、一年容易、又是秋風、秋風來時、祇吹得人心驚胆戰、他鄉遊子、千里興蒓鱸之感、樓頭少婦、萬戶恨擣衣之聲、這些總然一樣的使人感受不快、但還是心弦一時的感動、並非眞是令人十分難受的、惟有如看庭前靈柩、埋骨在無定河邊、蘆花瑟々孤葉蕭々、漫道英雄能殺敵、宛教老淚哭秋風、何況這還是自相殘殺呢、也無怪曹迪先的母親、對着伊亡兒的遺跡、兀的要欷歔萬分哩

在一間很精緻的書室裏、四壁多糊着潔白的素絹、甚至一几一椅也多是白色、壁上懸著三架白色鏡框、在灰塵堆積中、微露出幾個字跡、這間書室、原是迪先未從戎以前晨夕唔唔之處、自從迪先陣亡後、這間書室、就永遠封鎖起來、免得覩物思人、觸景增悲今天也是合當有事、本來曹老太太、一個人倚著欄杆、眼看傭婦們在庭院中、把昨天親戚家送來的幾十盆菊花、分門別類的排列起來、姚黃魏紫、分外的絢爛奪目、一個人正在飽餐秀色、獨賞群芳、驀然間秋風過處、只吹得幾朵已經開足的菊花、數々的吹落一地花瓣、花枝兒兀自搖移不定、連那高與簷齊的桂樹、也一般的落葉滿階、草木尙然、人何以堪、感慨多愁的人看了、心目中自有異樣的感觸

何異剛才的菊花、人們煞費心機殷勤灌溉、已經栽培得發育蓬勃一般的也能楚々動人、又誰知猛被這不情的秋風、無端吹折呢、本來花開花謝、人生人死、原是值不了一回什麼事、不過花在半開之時、猛被秋風吹折、人到有爲之年、橫遭不幸加身、花到明年、尙可再發、但是人死了呢、伊想到這裏、心頭頓如刀割的一般、再不能想下去、像發狂似的一直闖到這間久無人至的書室門口、立定了脚、眼斜着門上的鎖鑰、呆呆的出了一回神、這時伊烱烱雙目、起了異樣的光采、心中好像下了一個決心似的、咬緊牙關、張著兩手、也不知是那裏來的氣力、光郞一聲、竟將鐵鎖扭斷、毫不遲疑的、一直推門進去、本來這書室、久無人跡、屋角密布蜘網、塵灰滿地、幾可盈寸、陰森森的令人不寒而慄、曹老太太這時熱血沸騰、一鼓勇氣直到裏邊、可是垂暮之年、已覺氣力不加、喘吁々的趕忙傍着靠桌的一張沙發上、一屁股坐下不坐下到還罷了、一坐下可就有異樣的感觸、映入伊的眼簾、桌上的半頁殘稿、不就是伊自己的親筆嗎、伊爲什麼要寫這殘稿呢爲什麼寫了一半、不全寫下去呢本來這是伊一生最悲慘的時代、伊模糊的腦筋、彷彿還有些記憶伊如何能够輕易忘掉了呢、但是當時因爲傷心過度的緣故、覺影響到伊微弱的腦筋所以如今追想起來、總是不很淸晰、微微的映個影子罷了

鐵路時刻

車行(上)：泉溝開　八面城到　八面城開　三江口開　一顆樹到　一顆樹開　玻璃山開　茂林到　茂林開　通遼　豐庫到　豐庫開　金山開　開通到　鴻興到　鴻興開　洮南到　大開

車行(下)：雙崗開　鴻興到　鴻興開　太平川到　豐庫到　豐庫開　三林開　茂林到　茂林開　鄭家屯到　一顆樹到　一顆樹開　曲家店到　八面城到　八面城開　總局開　四平街到

(各站時刻數字：[illegible])

本線發着（月一日改正）

午前

（北行）

8.00	11.00
9.30	10.00
8.08	11.10
9.40	10.11
8.15	11.20
9.49	10.22
8.16	11.12
9.51	10.22
8.40	12.02
10.27	11.05
9.07	12.39
11.00	11.46
9.12	12.45
11.05	11.52
10.03	1.57
12.08	1.10
10.09	2.05
12.15	1.20
11.23	4.45
1.44	3.09
11.28	4.51
1.50	3.15
12.24	11.35
2.58	4.35
12.31	12.45
3.10	4.50
1.26	2.28
4.17	4.11
1.41	2.56
4.37	6.32
1.42	2.58
4.39	6.34
2.08	3.40
5.12	7.10
2.14	3.55
5.20	7.20
2.59	5.15
6.19	8.27
3.04	5.17
6.22	8.32
3.12	5.33
6.32	8.43
3.13	5.33
6.34	8.43
3.23	5.57
6.45	9.00
3.35	6.13
11.20	7.05
4.37	8.15
1.30	8.48
4.43	8.30
1.45	8.45
5.15	9.35
2.54	9.28
5.17	1.07
9.31	1.08
5.48	[illegible]
10.10	12.51
5.54	2.03
10.15	12.57
6.52	3.33
11.41	2.19
6.57	3.35
11.47	2.25
7.53	5.19
1.00	3.50
7.59	5.20
1.06	4.00
8.32	6.13
1.52	5.33
9.00	7.03
2.30	5.35

（南行）

8.30	12.00
6.50	10.30
9.18	12.50
7.57	11.23
10.05	1.40
9.10	12.10
10.15	1.49
9.22	12.20
11.34	3.13
11.10	1.45
11.43	3.19
11.20	1.55
1.06	4.43
[illegible]	4.28
1.12	4.56
1.18	3.36
1.53	6.44
2.17	4.20
11.47	1.58
8.12	2.30
12.20	2.42
8.54	3.30
11.26	2.50
9.00	3.55
1.28	4.35
10.35	7.07
1.40	4.55
10.50	7.45
1.50	5.07
11.02	7.57
1.51	5.10
11.05	8.01
1.59	5.20
11.15	8.11
2.00	5.23
11.18	8.14
2.45	6.30
12.20	9.17
2.51	6.40
12.28	9.25
3.16	7.20
1.02	10.01
3.17	7.22
1.04	10.03
3.34	7.47
1.27	10.27
4.26	9.00
2.33	11.38
4.35	9.15
2.45	11.52
2.04	3.56
2.10	4.03
4.10	5.48
4.20	5.55
5.28	6.53
5.34	6.59
6.14	7.34
6.57	8.11
7.00	8.13
8.55	7.12
8.20	5.53
9.00	7.20
8.30	6.60

消閒世界

五代殘唐傳小說暫停

九日有感（海城劉漢東守愚氏）

又到重陽日、登高作勝遊、風聞四野霧、葉落萬山秋、故舊浮雲散、年華逝水流、弟兄南北隔、何日唱刀頭。

冬夜不寐

朔風吹冷幾重峯、旅館燈昏感暮冬、鄉夢不知誰喚醒、城樓猶角寺樓鐘。

題商譽民畫山水

稷々寒濤鳥倦飛、參天老樹挂斜暉、西風匹馬荒山落、底事淒涼客未歸。

遊甲陽公園（左少園）

一群白鷺集方塘、幾個桃舟競渡忙、如帶長橋沈影處、叢々荷葉舊鴛鴦。

郊外（前人）

山間茅屋盡柴門、秋水潺湲々小村、戀賞斜陽野外菊、歸來時已近黃昏。

諧藪

時事（集四書語）（青聿）

今之中國、天下又大亂、爭地以戰、殺人盈野、爭城以戰、殺人盈城、率天下以暴、而好作亂者、無所不至、國人皆惡之、多怨、以不教民戰、驅而納之罟擭陷阱之中、是謂棄之、故善戰者、孫以（孫讀平聲）行之、於是始興兵、革車三百兩、虎賁三百人、爰整其旅、干戈戚揚、爰方啟行、排淮泗而注之江、師行而糧食、孰能禦之、所過者化、簞食壺漿、以迎王師、陳仲子、白馬之馬也、多助、是動天下之兵也、南面而征、楊子取為我、與葛伯為讐、城非不高也、池非不深也、兵革非不堅利也、米粟非不多也、委而去之、其退速、公孫丑、其進銳者、仁勇知方、夜以繼日、如追放豚、出乎爾、反乎爾、子張曰、子亦來見我乎、子之持戟之士、一日而三失五、有官守者、罪莫大焉、吾聞之、魯平公將出、盍去之、加之以師旅、環而攻之、戰必勝矣、王赫斯怒、勃然變乎色、戰々兢々、謂其大夫曰、今日之事、是以如是其急也、糜爛其民而戰之、不得免焉、則如之何、商之孫子、子盍為我言之、速出令、趙簡子、王良、往告之曰、軍旅之事止、有馮婦者、中立而不倚、觀其色、成事不說、遂事不諫、好謀而成者也、噫、今天下、公孫衍、張儀、遠之則怨、後世必為子孫憂、時哉時哉、吳孟子出、一怒而諸侯懼、安天下之民、舉而天下熄、定於一、故曰仁者無敵。

談叢

龜頭渚下之情不死（少輝自無錫寄）

情死之風、濫觴於瀛島、比年歐風東漸、社交日見公開、而東瀛情死之風亦西漸、吾文所記、即吾鄉之情死案、其地則龜頭渚、猶太湖萬頃中一瀛島也、吾鄉某郎蔣某、其人多智、邑薦紳中之蒼頭突起者、平日操縱富、玩之股掌、以是人皆畏之如虎、有父、老矣、不足不良於行、人呼以蔣跛、與南京蔣疤、號稱二雖、蔣子年弱冠、負笈上海大同大學、大同男女同校、鍾情於同學同鄉之楊氏女、出入必偕、等於形影、蔣坐是退學、轉入秣陵之東南、楊亦舍大而東、旁聽生、醉翁之意、固在山間也、情好既洽、各向其父母、要以婚娶、距遭兩戲、二人之戀愛進程、遂暗呈灰色、數日前、蔣得其子自學來書、謂將採取自由方式、與楊女訂婚、且索若干金為文定之需、苟不允、則父子恩義已絕、幸母相念、父大怒、復書痛斥之、而楊女亦得家報、謂將論婚於周、合速與蔣絕、事急矣、非出奇兵、決難制勝、二人相偕歸錫、挽臂遊行於市、且過河埒口（地名）蔣之家門、而不入、直趨梅園、所以示威也、鄉人陸某、為蔣之師、家住梅園之麓、蔣子走告之曰、終身大事、而吾父以十八世紀之權勢壓迫、是為拂逆潮流、海枯石爛、此物此志、父不父、斯子不子、行將蹈東海死耳、語竟、絕塵而逝、陸追之不及、是晚、蔣與楊女、宿於梅園西偏數里之萬頃堂、坐對終宵、未交睫也、其地濱太湖、與龜頭渚一水相隔、翌日拂曉、雇小舟渡登龜渚、合抱互擁、自蹈於水、生命呼吸、間不容髮之際、戀愛之神、已將得救星至矣、忽扁舟一葉、男女二人、自萬頃堂鼓棹如飛、疾駛而來、舟中大呼「死不得、萬事有我作主」、視之、跛翁也、又聞驚呼々、雛起舟中、則蔣之母跛翁之妾、及乃父之內嬖如夫人者三人、八口之家、同舟共濟（非李郭）俱皆失聲而號、既至、見此一對可憐蟲、男子水已過腹、女子乳峯、正為微波所齧、四目相視、面無人色、差幸湖水不深、四足皆踐湖底、否則早逐波臣而逝矣、時蔣父亦驅思至、遂成衆矢之的、舉家男女、羣責其頭腦冬烘、微陸先生、伏屍二人、巨禍云胡能免、蔣父乃引咎罪已、允即行聘、其子恐父食言、逡巡未即上陸、蔣父復指天以誓曰、倘再反汗、有如此水、於是水中之鴛鴦、破涕微笑、攘臂出水、跛翁驚喜欲狂、顛躓而前、援未來之孫媳以手、此未來之孫媳、含羞報之以「公」（孫媳對於祖之尊稱）而為蔣父則（翁之）、於是舉家大樂、即於出水之翌日、納綵文定焉、禮成舉家咸頌愛神指點迷津之功匪細、愛神為誰、即陸先生也。

梅蘭芳之探母回令（北京聽花）

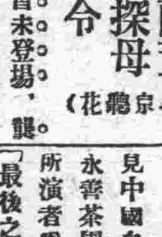

梅蘭芳入冬以來、暫未登場、龔雲甫亦不現身舞台、數月於茲、忽聞蘭芳、於前星期晚間、偕同雲甫暨陳德霖、合演四郎探母帶回令、是夜十鐘、余欣然往觀、至則探母方纔開幕矣、是劇王鳳卿飾楊四郎、梅蘭芳飾鐵鏡公主、陳德霖飾蕭太后、龔雲甫飾佘太君、姜妙香飾楊宗保、張春彥飾楊六郎、姚玉芙飾四郎夫人、慈瑞泉曹二庚、均飾番吏、四郎、扮相儒雅、做說無疵、坐宮西皮慢板一段、聲調並佳、細膩可聽、見母一場、悲喜交臻、做唱亦好、回令舉止、亦多足觀者、公主、艷麗活潑、台步亦妙、其與四郎、種々問答、說做俱妙、幾段歌曲、行腔宛轉、多屬可聽、回令一場、種々做派、大有精采、太后、台步舉止、皆合身分、一說一唱、字音清楚、曲調自在、大有繞樑三日之妙、回令之做工細膩異常、趣致匪淺、太后見四郎、喜極悲生、感慨淋漓、幾句說白、幾段歌曲、抑揚頓挫、頗有韻味、且是夜嗓音非常蒼涼、殆同往昔、深受台下歡迎、其他諸人、各有特長、平淡無疵、可謂珠聯璧合之傑作矣、

中國戲劇之沿革及組織（一）（王小純）

十二月六日、大連滿蒙文化協會主催中國劇之講演、吾敢中國劇實占世界藝術之特殊地位、或且謂世界劇藝進化之極必至如中國劇為止、其言不無過甚、要亦持之成理、惜余當日講演時、因術語難譯、未得暢所欲談、茲草短篇畧述管見、質教同好焉

今姑以京調為此篇講演之單位、粵古帝舜命夔典樂教子唐皇歌舞、梨園三千、元明之雜劇、清葉之崑高、則不獨論、攷京調之玄微、吾將一言以揭其秘蓋可謂庶幾乎從簡之道矣、舉凡舞台上之動作歌哭、各自成一箇單準確之公式、無論悲劇喜劇、歷史劇滑稽劇、複雜之情節、隱晦之衷曲、瓜分豆剖、一一歸納于某種公式、復集合各正式而聯絡之、即為一戲、譬之七巧圖板、止大尖小尖方斜七式耳而可拼為茶壺集為茶碗曲為桌重疊為塔、極五花八門之變、要止七板耳

今先剖此京調為歌舞兩部、先釋此歌、今京調謂之唱、蓋說話之外、另成唱詞、緣夫舞台習俗、無歌不成戲、始亦牽強點綴、久而成為固然、唱之腔調、原採自鄉野俚謳、初無準確節奏、自混入舞台受音樂化、一板時間之內分為二等分、前分為板、後分為眼、譬一板之時間為八秒鐘、則第一秒為板、第五秒為眼、第九秒復為板矣、慢板即三眼板、即一板之間分為四等、分第一秒為板、第三秒為頭眼、第五秒為中眼、第七秒為末眼、第九秒復為板矣、最慢之板、眼與眼之間、又可分為三眼、則一板十二眼矣、眼愈多則運腔轉折愈穩當有據也、無板之眼制者、名倒板搖板等、統此唱腔、又分為西皮二黃兩種、西皮之腔、採自山西陝西之秦腔、二黃之腔、採自湖北黃陂黃岡之士調、內有高撥子四平調等、則分採自徽漢調、總計此十數種而已、歌者集任何之詞、撰成幾聯、每聯分為上下句、上句不必叶韻、下句必須押韻、謂之押轍、每句或七字或十字、遵二黃之調而歌、即為二黃、按西皮之腔而歌、即為西皮、在未唱之先、胡琴熟奏一小調、謂之過門、蓋胡琴調子可自由高低、先奏短調、防嗓不入絃也、京調之所謂唱、僅此數種、技括而有餘

次當釋舞、京調之純粹舞劇極少、茲包括舞台之各種動作言之、亦自各有其公式、行路甯容闊之臺步、腿貴硬而步欲小、穿街過巷前之按門、即由臺內轉走向外、升堂入室用之、登山涉水亦用之、一袖平舉、謂之背弓、在此狀態之下、無論唱話說話、腹內思量、僅可口頭敘述、其並坐並立者、對面如隔山、充耳而不聞、任何隱微、得盡情吐露、於是背弓之時義大矣、一搭袖則為哭頭、掌鼓者得此暗示、鑼鼓為奏哭頭、胡琴以拉哭頭、唱戲者唱哭頭、鑼鼓胡琴聲容洽好、觀者漫誑一聲冗的火雜雜、其實一哭頭之公式耳、武將之刀槍、文官之鬚扇、在在有暗示之符號、乃得由甩袖為非、蓋亦不得已之符號作用耳、凡此種々、統名身段、亦只數十種耳

無線電（歡迎投稿）

△國產影片初次來連　東北方面電影事業、尚在草昧時代、大連人士獨未見中國自製之影片、六七兩日、永善茶園特演國產影片、七日晚所演者為中國電影公司所製之「最後之良心」、觀者初見國產影片、頗起一種異樣之感觸云

△小蓮當可以遠觀　南山宿舍小蓮因近日天寒出外時披一大紅斗篷在一片紅色中露出粉面遙望之、頗有華貴氣象、不似平時之惡縮

東三省官銀號總號廣告

本銀號資本總額奉大洋貳千萬圓東省重要地點及京津申魯各地均設有分號及通匯機關專辦匯兌押匯抵押放款貼現放款保證放款以及收受定期活期各種存款并設有倉庫以備堆存押款貨物利息匯水無不允辦事手續異常敏捷凡蒙惠顧無任歡迎　茲將總分號營業要目列載於後

（甲）匯兌　本大洋匯兌券免費匯地點　奉天、東豐、通遼、通化、興京、綏中、柳河、寬甸、洮南、彰武、新立屯、新民、法庫、興城、蓋平、遼源、公主嶺、山城鎮、開原驛、范家屯、北鎮、盤山、西安、海龍、本溪、台安、鳳城、錦西、西豐、海城、臨江、輝南、岫岩、遼陽、黑山、錦縣、莊河、八面城、康平、安東、鐵嶺、營口、四平街、郭家店、桓仁、昌圖、遼中、復縣、撫順、吉林、長春、延吉、哈爾濱道外、哈爾濱道裏、双城、寧安、下九台、黑龍江、呼蘭、望奎、佳木斯、安達站、綏化、巴彥、山海關、昌黎、留守營、黃縣、龍口、隆春、上列地點、係票匯信匯概免收費至於電匯手續不同匯水電費臨時商定　免費匯款兼收公濟平市錢號銅元票如交他行發行之匯兌券每百元加收匯水壹元

本大洋匯兌券照牌價作匯上海規元地點　奉天、營口、吉林、長春、哈爾濱、北京、天津

本哈爾濱現大洋券免費通匯地點　奉天、吉林、長春、哈爾濱道裡、哈爾濱道外、延吉、琿春、佳木斯、寧安、雙城、黑龍江、黑河、海拉爾、滿洲里、安達站、望奎、綏化、呼蘭　本哈爾濱現大洋券並得在上列各處匯兌京津申及濟南青島煙台銀洋款項其匯水行市臨時商定

（乙）押匯　辦理押匯各地點　奉天、營口、開原驛、錦縣、安東、鐵嶺、四平街、海城、遼陽、新民、遼源、通遼、公主嶺、范家屯、大連、吉林、下九台、長春、哈爾濱道裏、哈爾濱道外、黑河、天津、上海

（丙）各種放款　總分各號均可商作放款

（丁）各種存款　收受定存活存各地點、奉天、營口、開原驛、公主嶺、四平街、鐵嶺、新民、海城、遼陽、遼源、通遼、錦縣、安東、范家屯、吉林、長春、延吉、哈爾濱道外、哈爾濱道裏、黑龍江、黑河、海拉爾、安達站、望奎、綏化

（戊）倉庫　設有倉庫、各地點、奉天、營口、公主嶺、海城、長春、哈爾濱

◎第威德補腎丸之神秘

五十年前、各醫士及化學家、經多年研究、始製成此萬全之第威德補腎丸、此丸乃以全球稀世貴重藥料、按相當分之化製而成、故無論任何腎病及便溺病症、此丸均有包愈量能力

◎全球稀世藥料

第威德補腎丸之所以能名著中華全國者、實皆其靈驗使然、是故人人樂用、茲將丸內各奇特藥料畧事表述於後

◎辟處汁（Extract of Pichi）　採自一種灌木之葉、產於南美、有益腎部、能消石淋、凡腎炎等症、及尿內帶血各症、以此藥治之、均能獲益、亦有用以醫治便溺等症者

◎咪替連藍（Methylene blue）　乃使尿變藍之藥料、正與丸內其他成分同、能直達腎部、並能止痛消毒、於便溺各症又具特效

◎硝酸鈉（Potssium Nitrate）　於智利及印度等處、能滋助腎部、清利小便、能使即肇尿強尿、酸與小便由體內同為排洩、凡患腎病各症者服之、無不立即見效

◎烏伐油（Uva Ursi）　產於北緯線多沙石山之處、第威德補腎丸內所用者乃青葉之汁、此實補腎靈藥、於尿道發炎作膿、婦女白帶等症尤具偉大功效

◎蒲球（buchu）　非洲產、葉內含有一種貴重油汁、第威德補腎丸僅用此油汁、功能治腎補腎、有益膀胱、清理尿道、增添尿量而除尿毒、上述者祇為第威德補腎丸中藥料之數種、皆由全球各部而來、各具特殊效能、或治腎、或補腎、或消除尿強酸毒、見此數端、須想閱者定知曉第威德補腎丸何以能成全球最靈驗之補腎藥劑而為各界人士所樂用、且全球醫士亦無不介紹此丸

▲此同樣藥丸各大藥房均有出售

價目　大瓶二元七角半　半打十五元　小瓶一元五角　半打八元

索取樣盒請將附券填妥附郵一角寄至

東三省總代理　營口　源來盛

●說花柳病之原因　速治之妙法　以及其聖藥

花柳之病人皆畏懼而厭惡之　然此患乃在逍遙快樂之境一而得之者　其毒也人人明知而故犯　雖有教育法不能阻之　雖有巡警力不能制之　其情念一起自己也不能禁　情念之勢頗強　不可不為之謹慎　倘有不幸而遭花柳之毒　亦須力求治理驅逐其毒根之方法　不然小則傷及其身　大則難得子息豈不是為人在世之最恨事乎　特是世間雖有靈丹妙劑也恐不能除去其毒　毒根不去其毒無論何時必發　倘於未發之前　雖有名醫也不能診定其毒聚於何處　如患白濁之病時有止而復發　其他之花柳症　乃隱入骨髓故不易發　發時甚苦　或得妙藥暫時得治也恐其為再發　予今將其受了花柳毒病之情形　細述於下　一是白濁如不治之必然流之不止　其最甚者　乃是見血點混　在其中然後成赤濁即血淋也　其他花柳毒病　雖已受染其毒而不即發或先見脫落毛髮　或失聲音　或患咽喉或生痔瘡　或見身体困倦或失去記憶力　以致座立不安　雖亦細少之事　而無耐久力時見頭重眼朦之苦　飲食無味自己也不知其妙也　今幸有德國醫學博士哈郎氏於學理上與實驗力求花柳毒之原因　指定醫家最為尊重　能驅逐其毒根之藥配合為丸　以供愛遊諸君之採買　該丸名之曰**哈郎清血丸**　按哈郎氏當說出花柳之毒之原因之時實為警動醫學界上之偉人也　此**哈郎清血丸**專除花柳之毒不論男女均可服用　輕患者服十天　重患者連服四十天　毒根立即退去永不復發　而然服此丸藥之時務宜時時更換衣服　以溫水力洗其患處　外則求潔其身內則連服此丸　自然安枕無憂　豈不是最妙無二乎　凡愛遊諸君　請勿等閑視之　放心早購**哈郎清血丸**　不獨可保身體無患其一家亦必慶幸矣如患激烈之白濁者服用**哈郎清血丸**之時可以併用**哈郎淋濁丸**其效更妙若是併為服用則于飯前一點鐘乃服**哈郎清血丸**又于飯後一點鐘再服**哈郎淋濁丸**立見非常之大功效也**哈郎淋濁丸**可立去污淨其尿管同時止痛而其濃汁者也

藥價　大盒貳元　每六盒拾壹元　小盒一元二角　每六盒六元五角

各埠大藥房均有代售就近採買為幸

總批發處　大連市山縣通一丁目　順和公司大藥房

大連新聞

光天化日下之 六千元恐嚇函件 致諸前財長周學熙氏 報告警署後將匪一同捕獲

大連市嶺前屯光風台一百四十番地、住有周學熙氏、係前北京政府袁世凱時代之財政總長、現係直隸之唐山啓新洋灰公司總理、忽於本月八日夜間、接有胡匪投來書函一封、乃係逼勸錢財、原信列左

周老先生大人鑒、我們路過此處川資不足、我兄弟情願來書求借的、又怕驚懼于你、所以來信借鈔票六千元、望祈允准、後來必有保護于你、若不允、你的性命之憂、若借給不要聲揚、交錢時使小包袱為暗號、不管是誰、要小包袱的人、即交便妥、至廿四日晚六點、送到電氣花園門、望裡邊送着、不要驚懼

一氏自接信之後、即送至大連署司法係報告、當經木村主任召集、率領全部中日刑事等、俱變裝埋伏電氣花園左右、待至七時頃、並無蹤影、始欲歸署、不意行至常盤橋附近、忽遇一人形跡可疑、當即捕獲、帶至警察署經木村、木原兩主任嚴重究問始吐實情、共犯四名

戰玉久四十一歲、原籍山東萊陽縣人、無職、無定住所
康自謙三十二歲、原籍直隸省清河縣人、現充盤城町八號海上保險公司傭人
王夔爽四十歲、原籍山東省清水縣、無職、無定住所
張茂傳四十一歲、原籍山東省濟水縣、無職、無定住所

以上四名中、戰士久與康自謙原係朋友、雖有職業、亦因外債甚故懷願與彼等一同幫忙、況彼等三人素無職業、俱因遊手好閑、揮霍無度、以致債臺高築、無法補償、遂異想天開、設出此法、同在康日華所寫信、原稿係王夔爽所作、信係張茂傳所寫、當即說明之後、復經木村主任率領全部馳至盤城町海上保險公司將康自謙寓所團々圍住、將彼等一同捕獲、無一漏網、蓋因彼等自着戰玉久赴電氣花園取錢之後俱在該處等候、故俱被捕、自是此案、遂完全破獲、該木村主任可謂勇於辦案矣

婦人被拐遇救 函請天津警察廳 嚴拿拐匪懲辦

原籍直隸省天津縣大房傢身趙家廠住戶、何煥第之妻、何郭氏、即在天津民豐火磨工廠作工、因少年無知、被蘇橋西門頭村之拐匪陳玉秀、潛行誘惑、攜之潛逃希圖轉賣、於數日前由天津搭乘大潮丸來連、當時陳拐匪先將何郭氏送上輪船、自己擬於開船時上船、不料該船提前二時出港、故陳匪未及與何郭氏同行、致何郭氏獨行、當時船客有見其形跡可疑者、加以盤詰、始悉原由、遂於該輪抵連時、將何郭氏送至寺內通裕和棧寄存、當由某々滙給川費、函令何郭氏之姑及其夫來連、伊姑與夫、於月前同到本埠、復由山東同鄉會、助給金錢、令何煥第母子夫婦及男女孩各一、乘某輪回津、得重享家庭之團圓矣、現本埠紳士孫子傑王茂田對于拐匪、甚為憤恨、特正函請天津警察廳、緝拿拐匪、嚴重懲處、以維人道而儆效尤云

郭氏之偵探 秘密過連說

九日入港之長平丸、有乘客張某、下船後、即投寓市內中華棧、是日午後九時半、搭乘南滿急行列車去奉、據有知其情形者言、張某現在郭松齡氏之部下充當某差其叔在奉天某重要機關、充當番譯、張某此行、有往奉天為郭偵探之說、未知確否

趙秘書來連又去營

北京參議院秘書兼財政部諮議趙公謹氏、於九日正午搭長平丸由津來連、寓於裕豐旅館、定於月內前往營口、至此行是否與時局有關、無容探悉云

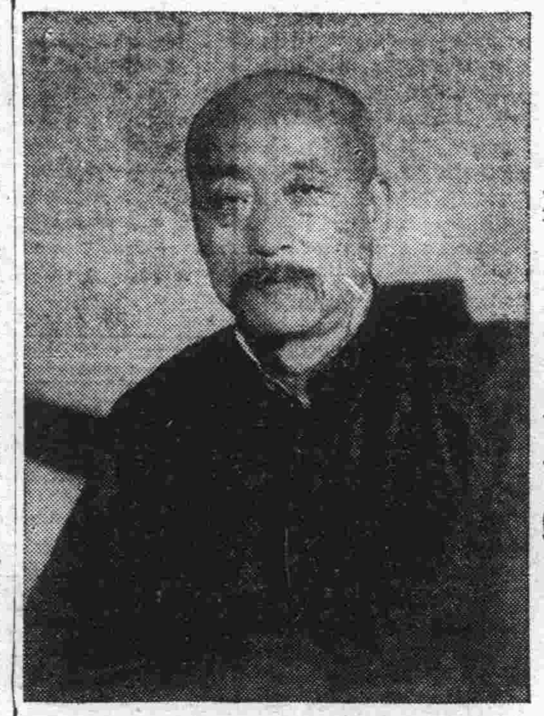

由京來連之袁金鎧氏

自殺累及好人

小崗子宏濟街三十二番、地有綠

工宋德元因無錢扎嗎啡自殺一節、已誌本報、茲聞宋某於死前有行將放火同歸於盡之說、幸未實現、該成衣舖主人、於宋某死後、特給以豐盛之收殮、人多稱其厚道、惟該成衣舖中當有田春者年已七十四歲、又有劉秀山者亦極窮困現尚拘押警署、街鄰及織田氏二人者、以田某老而貧病與劉秀山均為好人、今被此無妄之災、均擬向警署保釋、想警官明達、必能立即允許也

副官團長聯袂回奉

奉天鎮威軍司令部副官楊毓珣氏搭八日早車來連、寓於大和旅館、九日午後九時半、仍乘急行列車回奉、其行時、有東北軍團長尊化民、副官串關田、前為郭部擄去、後又釋放、遂於九日搭長平丸由津來連、寓於中華棧、二人亦與楊氏同回奉天云

劉拐匪犯案被拘留

一拐匪劉丕德、原籍皮口人、終年無正業、專以拐賣人口為生、本年五月間、又由北京拐來有夫之婦女各一名、出賣與某人、現已犯案、於本月初被水警察署捕獲、現正拘押懲辦云

川島氏由日來連

日人川島浪速係肅親王之顧問、於本月九日午前由日本大阪乘哈爾濱丸來連、暫寓於大和旅館、於十二日內即赴旅順肅親王之本宅云

髮妻被虐待誓不歸

金州管內二十里堡曾韓家屯人、韓萬田、年二十餘歲、現在某處入學、恃其家道殷實、驕心頗盛、童時訂有同村韓傅賢之女韓氏、年二十二歲為妻、自前年過門以來、韓氏之相貌、亦都不惡、董某乃假韓氏目不識丁為名、三年之久、未曾同床、且常加虐待、其姑某氏、又時常夏楚、韓氏被逼不堪、現已回至娘家、請求父母放之活路、聲明至死不再往其姑家云

關東廳頒發賞狀

關東州內之警察署民政署及各機關之人員等、每至歲暮年末、照例必有賞與金、以為慰勞、今又將及年末、故由關東廳發與警察民政各署之賞狀云

宏濟善堂又附設療養所 大連市中黑籍之福星

大連市西崗子久壽街宏濟善堂救濟所主任平田隆繁氏、鑒於大連市民染受鴉片嗎啡之毒害者甚衆、思欲救濟、故近由安東聘請小澤醫士來連、特於善堂之三層樓上新設一療養所、不但戒除鴉片嗎啡、而且亦為診治諸症、刻已成立、於九日午後四時招請市內中日新聞記者前往參觀、經平田主任為之引導、至樓上各部參觀一切、現在所內之戒除阿片嗎啡者不下數十餘、內有婦人數名、復經小澤醫士述說各種之情由、據聞小澤醫士前在安東曾創立病院專為研究戒除阿片嗎啡之法、而屢試屢驗、奇效如神、刻已治愈者有數百餘名、因此彼等思欲報達小澤氏之厚恩、遂印傳單宣佈戒忌之法、直不啻為活菩薩出世、眞乃黑籍之明星、演述之後、遂一同至小瀛洲晚餐、既酬交錯、賓主言歡、盡興而散矣

△瞄準

北風森烈、塵沙撲面、毛客相見、職場對峙、一聲令下、瞄準、無論為槍為砲、首先應用者為目力、苟視官不敏、徒損彈藥、勞而無功、上官責、同儕哂、共精神上之痛苦、不言而喻也、使具良好目力者、當此塵沙蔽目、煙霧遮天、亦難見其功效、為特謹告軍界諸君倘欲為國效勞、速請至敝公司、番查目力、較正視綫、費少數之金錢、得良好之效果、則於國於已、俾益非淺、至敝公司之學識藝術、曾經受各大醫院、專門眼科博士之試驗、特許在各病院內設立支店、實事就是、不敢自棄欺人、如欲得前途光明者、幸注意焉

關東廳 滿鐵 病院指定 檢查視力製造眼鏡專家
老精華公司(注意老字)
總店 大連監部通六十二號 電話三六七三番
支店 奉天春日町旅順街江町
每日出張 大連滿鐵病院 奉天醫科大學

已允下野忽又主戰之 張作霖對郭態度 相隔僅兩日所言皆非 改由水路謁郭之守田氏談

張郭間之調停使者守田福松氏、於京奉線、曾赴新民屯、因為鐵路不通、復行返回、乃由海路往秦皇島、於九日夜由奉天乘九時列車發、急行車來連、氏於奉天站出發時、及於車中對記者之談話如次

余今赴連、必須會見殷汝耕、再行赴旅、轉自海路前赴秦皇島、郭松齡氏之性格、異常誠實、為一眞正之好男子、據松齡之所言云、張作霖氏如下野、其父子之生命財產、仍能保護安全、如不信余之所言、可令第三者作證、但楊宇霆氏之家財、必須歸公、又如日本側之顧問、除町野氏外、仍依照從前繼任其職、至對於日本絕不採以何等之偏見、使比從來愈以好感、所謂赤化者、絕不承認

余於今午前見張作霖、為傳述郭氏之意響、張氏靜聽之後云「概不理會、打打」但東三省之治安、此威情問題甚重、倘和可能妥協之點、不至於絕望、余至大連見殷汝耕、再赴旅順、至秦皇島、萬一不行、即行返回、乘赴錦州云

守田氏於車中對記者之談話云、余前自山海關持有郭松齡氏之信、歸回奉天、會見張作霖氏之結果、張氏謂此回使東三省發生不安、實因余之不德所致、能與郭松齡以圓滿之解決時、余當即行潔身下野、余又前行會見郭松齡、傳述此意、無如途中鐵道破壞、復行退歸奉天矣、然回奉後見張作霖氏之態度、又變、尙欲決戰、以分勝負、相隔二日所言皆非、並願守城而死、不作亡命之人、想此間之主戰論者、大有其人、而王永江氏特別主持非戰、日夜苦諫張作霖、然余為張郭間之調人、且見兩軍之戰禍不已、東三省之住民不堪其害、頗不忍心、故必會見郭氏、傳述自己之意見、以促其急速反省、務求兩者間能有圓滿之解決、如前述因車道不通、故改由海路赴秦皇島、往見郭氏之司令部而見郭氏痛陳所以云

郭氏將於新民屯 築新城統治三省 郭氏代表殷汝耕氏談

日下滯居於大和旅館之郭松齡氏代表殷汝耕氏、對往訪記者談郭奉兩軍之妥協及白川軍司令官所發之兩警告與其他之時局問題云、關東軍司令官發與張作霖及郭松齡之警告、僅聞其事、尙不知其內容、余信賴日本政府亦無須有求內容之必要、此回之警告、實為善意的辦法、係保護鐵道沿線於滿洲日本所有之權利利益而發者、對此亦如郭松齡氏之前所聲明者、保護張氏父子之財產、絕不侵入鐵道、擾亂日本權利、更對於日本之居留民團、亦有聲明在先、兩者之妥協問題、或能成立、然張氏倘行主張最後決戰、郭氏當亦必出而對抗、郭氏元來既表示張氏下野、即以學良代之、然張氏絕不肯行、今日之下野仍為不可能者、交戰一事、亦郭軍不得不然者、萬一張氏如卒不下野、則郭松齡或將於新民屯地方築城以握東省之實力、如日本為對華各種關係上有所主張、結果將成為國際上之問題、深望日本嚴守中立、不干涉最切禱之者云

奉天文武均一致 王省長顧問岩間氏談

奉天省長王永江氏顧問岩間德也氏、偕同王氏之家族、於十日乘午前七時半列車到金州、於車中對往訪之記者團談話如左

「王永江氏為與張雨亭氏之意見不一致而回金州、此種宣傳乃係錯誤、當時以王氏為中心之文治派主張非戰論、而文治派至今一以民意為基礎、主張和平政治、此係臆測、不過外部之想像、惟奉郭兩軍之形勢、至今日之狀態、並無迫切以郭王氏會豫為此推想、因保境安民之和平政策立腳、暫為隱忍自重、以下野之利、向張氏諫言、然張雨亭氏須奮門至最後之一戰、則武士之面目全非、牢不可破之決心、最不容易稍改、因此王永江氏亦有除主戰之外並無別道、與張作林氏共為生死、故現在之武人派與文治派之小爭、俱已相合、皆一致團結、共以巨流河之一戰而勝之步調為進止、一方郭松齡氏之軍已到錦州、有三個旅團之稱不確、據報告係為一個旅、而向奉天進行之軍隊、亦無有大部隊之模樣、據九日之報、直隸之李景林軍及山東之張宗昌軍、亦頗有優勝之勢、此時奉天方面共為協力以最後之一戰、其勝敗之數、容易判睹、並無何等難處云云

經濟欄

財界各方面對於 奉天票之將來觀 前途或能抱有樂觀之說

奉天票之價值將能至如何之地步、財界各方面特加注意、奉軍敗北則奉票當然下落、一般貿易者無論何項交易現在有抱定不用奉票情形、郭如能平和解決將來尚有抱以樂觀、最近王永江氏對某銀行業者談云、果如既發行額能在二億圓以上否尚為一大疑問、據聞張作霖利用關原取引所以奉票買大豆又於地方買現物之大豆或於沿線並大連之取引所有均相聯局、以奉天之環境觀之尚有幾分確實性或為此一時成全亦未可知云

安東財界不安 中國銀行乃休業

安東於三日午后四時接電云郭松齡為襲錦州奉軍退至大凌河奉天城內異常動搖安東市街之經濟界頓起波瀾滿洲銀行亦作一相當之準備以防不測中國銀行支店於七日即行閉店矣

錢糧商情

特產市況、稍形見活、銀票依仍保穩、東洋之鈔米、亦不見提、因亦無何項特別之材料、場面情形、呈以平凡穩固之勢、一般人氣、稍為之活云

▲大豆市況、於保穩之中、彷徨其市、豆油為實需較多、交易情況、一時較盛、行情亦見提高、高粱亦為提燥其市、豆餅亦隨稍為提燥其市云

▲場面雖不見活、然隱有强勢可發、所到之特產、頗為減少其數、所到之大豆百八十八車、豆餅三十一車、高粱三十六車、東洋之期米、低落其市云

▲錢鈔市場亦不甚見活動、僅以小幅往來、商況依仍閑散、倫敦大條為三十二片十六分之一、上海之標金二百七十七兩九金、票稍看低勢云

商情(十日)

特產行市

先物(早市)

▲大豆

十二月限	五四四〇	五四五〇	五四四〇	五四五〇
一月限	五五二〇	五五二〇	五五一〇	五五二〇
二月限	五五六〇	五五六〇	五五三〇	五五三〇
三月限	五六〇〇	｜	｜	｜

所成數 百八十二車

▲豆餅

十二月限	一七二五	一七二〇	一七一五	一七二〇
一月限	一七三五	｜	｜	｜
一月限	一七四五	一七五〇	一七四五	一七四五
一月限	一七五五	｜	｜	｜
二月限	一七六五	｜	｜	｜
三月限	一七七〇	｜	｜	｜

所成數 九萬五千片

▲豆油

十二月限	一六二〇	｜	｜	｜
一月限	一六一五	一六一〇	一六一五	一六一〇
十二月限	一六二〇	｜	｜	｜
二月限	一六二〇	一六二五	一六二五	一六二〇

所成數 四千箱

▲高粱

十二月限	三一四〇	三一七〇	三一五〇	三一五〇
一月限	三一〇〇	三一〇〇	三一七〇	三一七〇
二月限	三一六〇	三一六〇	三一四〇	三一四〇
三月限	三三六〇	三三六〇	三三三〇	三三四〇

所成數 五十五車

先物(晚市)

▲大豆

十二月限	五四六〇	五五六〇	五四四〇	五四四〇
一月限	五五二〇	五五二〇	五五一〇	五五一〇
二月限	五五七〇	五五七〇	五五七〇	五五六〇
三月限	五六一〇	五六一〇	五五九〇	五五九〇

所成數 八十九車

▲豆餅

十二月限	一七二〇	一七二〇	一七二五	一七一五
十二月末	一七三〇	｜	｜	｜
一月限	一七四五	一七四五	一七四〇	一七四〇
一月限	一七五〇	｜	｜	｜
一月限	一七六五	一七六五	一七六〇	一七六〇
二月限	一七六〇	｜	｜	｜

所成數 五萬片

▲豆油

十二月限	一六二〇	｜	｜	｜
二月限	一六二〇	｜	｜	｜
三月限	一六三〇	一六二五	一六二〇	一六二〇

所成數 三千五百箱

▲高粱

二月限	三三四〇	三三五〇	三三四〇	三三〇五
三月限	三三三〇	｜	｜	｜

所成數 九車

錢鈔行市

銀建(早市)

十三日 開行 一三七五 最高 一三八〇 最低 一三七〇 散行 一三七六

所成數 五十二萬五千圓

廿七日 開行 一三七五 最高 一三七九 最低 一三六〇 散行 一三七〇

所成數 百九萬圓

銀對金 百二十七圓二十錢

銀對小洋 百十八圓八十五錢

金對小洋 九十三圓四十錢

銀建(晚市)

十三日 開行 一三七〇 最高 一三八四 最低 一三六〇 散行 一三七〇

所成整 五十六萬圓

廿日七 最低 一三七〇 最高 一三七〇 散行 一三七〇 散行 一三七五

所成數 四十九萬圓

銀對金 百二十七圓三十錢

銀對小洋 百十八圓六十錢

金換小洋 十九三圓錢

綿糸行市

限月	前場開	前場散	後場開
十二月	二六四、〇〇	二七四、九〇	二七三、〇〇
一月	二七三、九〇	二七三、五〇	二七二、八〇
二月	二七一、三〇	二七一、五〇	二七一、九〇
三月	二七一、六〇	二七一、六〇	二七一、六〇
四月	二七一、九〇	二七一、七〇	二七一、九〇
五月	二七一、八〇	二七一、七〇	二七一、八〇
六月	二七一、一〇	二七一、〇〇	二七一、五〇

阿爾斯映畫開幕廣告

啓者阿爾斯活動影片公司此次將所作歐美高等映畫在敷島町日本青年會館每星期開演四天即星期五星期六星期日星期一準演不誤茲將開演日期時間及影片名稱開列於左請各界官紳移步賞觀是所至幸特此佈聞

第一次即本月十日十一日十二日十三日等四天所演映畫為人生之搖籃本映畫之登演人物實達六萬人及無數馬匹以及古代兵器之噴火馬車等難攻不落之巴比倫城悽慘酸鼻之修羅場法蘭西之大虐殺及其他種種驚人活劇不遑枚舉此影片之製造費達四百萬元之鉅誠映畫界之偉大作品本處因華人便利起見譯有華文說明分佈貴客一讀即了然影片之內容也

開演時間

第一回午後三點半開演

第二回午後七點開演

票價

特別廂位 每位一元二毛五分　前三排 每位八毛

樓上 每位一元　池座 每位六毛　學生兒童每位二毛

甲種金百貳拾圓 乙種金八拾五圓 丙種金五拾五圓 各種十個月滿期

第二回 山葉風琴 購買會

申請期限 十五年一月卅一日止

規則書 於申請之時即為寄呈

大連市信濃町 電話代表四一四八 振替大連八二番

山葉洋行

陳英先生戒煙神手

大連浪速町普愛醫院院長陳英先生現發明戒除鴉片之良藥無論老癮新癮莫不藥到即除毫無痛苦鄙人等皆會身受其賜心感不已特此通告以資宣揚

劉錫吾 楊紹光 邱民遠 邢文源 于錫麟 劉譚鳳 啓

中醫 王壽玉

午前九時至十二時在寺兒溝山手町(電車站東南首)本寓候診

午後二時至六時在奧町春福樓應診(電話七七七四番)

(醫例) 門診五角 出診一元 赤貧送診 市外另議 夜間急診加倍

自動車運轉手養成

招募新學期生

本養成所今歲自六月一日開設以來已竟畢業者數十名敝所今又擇於十月十五日至十一月十五日為期招生員數三十名為限過期勿收者有志願入所者請至本所報名速將規章書敬贈

●入所資格(十七歲以上無論何人均無試驗)

△內容充實中國第一模範的養成所

△施設整備。教室。實習工廠。寄宿舍

大連市能登町二丁目

大連自動車運轉手養成所 電話五八九八

鐵路時刻

車 卡倫開 龍家堡開 飲馬河開 九站開 孤店子開 樺皮廠開 吉林到

車 孤店子開 樺皮廠開 河溝子開 土門嶺開 卡倫開 龍家堡開 長春到

支線時刻

車 歐門 里開 鐵到 達到 通遼到 錢家店到

車 大大 林 翠 白 巴 西 市 市到 鄭家屯到

列車時刻 改正一日
線
.00 3.00 / .00 11.00 / .12 3.10 / .16 11.14 / .14 3.11 / .18 11.18 / .25 3.19 / .30 11.29 / .31 3.24 / .32 11.32 / .15 4.40 / .46 1.10 / .22 4.41 / .54 1.13 / .31 —— / .05 1.12 / .05 5.03 / .30 1.40 / .00 5.10 / —— 1.50 / .00 5.50 / —— 2.55 / .33 —— / .34 —— / .51 7.18 / —— 4.53 / .30 2.57 / .24 5.03 / .15 3.25 / .46 5.31 / .43 —— / —— 5.55 / .19 —— / .29 6.29 / .00 4.50 / .00 7.15 / .00 11.30 / .10 8.40 / .32 12.08 / .03 9.35 / —— 12.30 / .48 10.16 / .14 1.00 / .18 10.47 / .39 1.33 / .05 11.34 / .45 1.30 / —— 11.45 / .59 —— / .30 —— / .16 3.30 / —— 2.20 / .54 4.10 / .16 —— / .15 11.00 / .25 3.25 / .37 —— / .51 3.47 / .01 12.38 / .36 5.56 / .03 12.40 / .39 6.03 / .16 12.48 / .50 6.13 / .18 12.49 / .53 6.18 / .35 1.00 / .05 6.35
線
.07 12.47 / .17 —— / .14 12.54 / .24 7.30 / .15 12.55 / .25 7.31 / .31 1.11 / .41 7.44 / .46 1.23 / .53 —— / .05 1.42 / .13 —— / .19 1.56 / .27 8.20 / .40 10.10 / .30 6.55 / —— 10.25 / .48 7.12 / —— 10.45 / .07 7.31 / —— 10.57 / .19 7.45 / .31 11.12 / .34 8.00 / .32 11.13 / .35 8.02 / —— 11.21 / .43 8.10 / .10 11.26 / .48 8.15
線
.00 9.00 / .40 5.30 / .15 6.05 / .00 11.00 / .45 7.10 / .35 11.35 / .20 7.45
線
.40 12.40 / .50 9.55 / .05 2.15 / .15 11.47 / .40 12.30 / .45 9.05 / .05 2.05 / .10 10.55
發行人 編輯人 印刷人

一個完備孩兒

此兒從前面黃肌瘦日見沉重及試服嬰孩自己藥片始獲治愈
浙江嘉善縣南貨紳董陳淮珍先生來書述及此藥片係小兒之靈藥也請觀其原函錄左云鄙人第三子至四月間起胃不消化飲食少進面黃肌瘦日見沉重請醫服藥苦無效驗幸遇中西藥房主人王君勸服貴藥局出品之自己藥片鄙人即向該藥房購藥一瓶依法服之三天之後其病即化烏有飲食增進日見强健也嬰孩自己藥片乃是韋廉士醫生特製之靈藥凡經售西藥者均有出售或直向上海江西路六十號韋廉士醫生藥局函購每一瓶大洋六角每六瓶大洋三元郵費在內

治愈瘋濕

係由韋廉士醫生大紅色補丸獲愈

因而西醫蔡惠芬女士竭力介紹是丸其治癒他之患瘋濕者

西醫蔡惠芬女士深知瘋濕疼痛之病源在乎血涵酸毒且知療治之法非驅除血中之酸毒難期絕根也是以欲治瘋濕酸痛必需補血使血液强健有力以解其酸毒也職是之故蔡女醫士自己患瘋濕骨痛以爲服用最能清血使血液强健之藥必能療治之也彼已曾經親自服用天下馳名能驅除瘋濕聖藥韋廉士大醫生紅色補丸得獲全愈矣因此丸之功力不分男女老幼者也廣州仰忠街仁濟醫學校校長蔡惠芬女醫士來信云啓者儂少時在夏葛學校讀書自畢業後在廣州創辦仁濟醫院歷任該院院長內設醫學校懸壺問世十有餘年因業務紛繁飲食起居難免失調致患風濕四肢麻木脅酸痛面肌黃瘦飲食日減前檢閱報紙登載大醫生紅色補丸有華陀再造之功往永漢北路老威藥房購紅補丸半打照方服用該藥未完其病若失飲食大進體軀肥胖精神康健儂對于男婦老少之患風濕者屢用之無不奏效深信此丸有治病之功此丸非但能治瘋濕骨痛且亦能療治凡因血虧腦疲所起各症即如血薄氣衰諸虛百損少年斲傷胃不消化胸肺萎弱皮膚瘡癤等症均可治愈對于婦科各症尤爲神效 凡經售西藥者均有出售或直向上海江西路六十號韋廉士醫生藥局函購每一瓶中國大洋一元五角每六瓶大洋八元郵費在內

謹防 凡由大瓶傾出論粒數百數打數出售之腰圓紅色藥丸者斷非韋廉士大醫生紅色補丸也

外科一般
皮膚病花柳病
唐澤醫院
大連市山縣通七十二番地
宅診往診入院

花柳病特效
新到德國 六〇六
大連市大龍街四十五番地
協和醫院
電話四〇四二番

廣告
協茂盛綢緞皮貨莊

本號專運蘇杭綾羅綢緞歐美雜貨呢絨布疋以及男女日中必需之品無不應有盡有玆由北京新到各樣皮貨如火狐灰鼠紫羔灘羊海龍水獺虎豹等皮種類繁多不逮盡述定價劃一額外低廉如蒙惠顧無任歡迎恐未週知特此佈告
開設在大連市浪速町五十番地
前櫃電話四六三二番 四九八八番
後櫃電話五四五三番

旅行注意
客室最潔靜
交通最便利
招待最週到
秩序最整齊
大連市監部通一百一十六番地
裕泰客棧
電話六四七〇號

專辦一切法律事務民刑訴訟尤爲擅長察法嚴明辦事靈敏一經委辦屆直立分如託律師試請駕臨
大連市西公園町三丁目百四十九番地
佐藤玉置法律事務所 電話三〇九三番
辯護士 佐藤專二郎
辯護士 玉置榮吉
事務所主任 柴田廣大郎
事務員兼通譯 張景山
事務員兼通譯 張發

泰華樓菜店啓事
敬啓者本樓營業多年荷蒙各界光顧無任銘感玆爲商業競爭特別改良建築三層樓房周圍一百餘間一切工程俱照西式凡屋上庭園花欄魚池電燈瓦斯冬暖夏涼之品無不設置完備非惟清雅可觀實與衛生有裨當此桂飄金粟秋序平分正各界交際宴客之候是以重將各屋陳設異常整頓油漆彩繪煥然一新包辦讌時宴席盡善盡美選用堂役伺候非常殷勤如蒙各界諸君倍加惠顧局勝翹盼歡迎之至恐未周知特此廣告
電話四六七一 七七五七 三五二七番
大連市監部通二丁目八十一號地
泰華樓菜館謹啓

真好看真快活倆小姐兒
真好看要肉体美
真快活要身体健
這兩事誰都可辦到
只有一法常用仁丹

格言 聖人不治已病治未病（調神大論）

仁丹主治
中暑傷寒 酒醉船暈 水土不服 精神鬱結 腹痛吐瀉 食積不消 猝倒昏迷 虛弱貧血 頭痛目眩 時行病疾

仁丹價目
小包五分 中包一角（此包滿星藥盒） 大包五角 特利包五角

百週進呈
肺病 肋膜炎 肺尖加答兒 保好藥
歐美醫科大學病院
帝國醫科大學病院
定價 一週間分 拾圓、八圓、五圓
本劑專治肺病確認爲最有効力之靈藥
爲有實揚之配劑並有內務省衛生試驗所之嚴封保證爲治肺之特効藥如若如此證言有不對之處請分析進呈百圓
本劑服用三日後賦立止飲食增進並能去熱可防盜汗羸弱痰嗽
得以安眠

發賣處
大阪心齋橋南詰 有田杜拉沽 電話南（六七五番）
東京日本橋區四丁目 有田杜拉沽 電話大手（三三八四番 一〇七七番）
肺病病理模型日本全國及海外各大商埠均設置有專賣所陳列此項模型作爲一般人士參考觸目驚心患病者急求醫治敢保効驗如神

包治的藥其他各藥房不准私賣有僞造之德拉克所以請認明有田德拉克爲要

關東發賣元 東京日本橋區通四丁目 有田杜拉沽 電話大手（三三八四番 一〇七七番）
關西發賣元 大阪市南區心齋橋南詰 有田杜拉沽 電話南（六七五番）

◎滿洲
大連 磐城町 敷島廣場（電三三五七）
沙河口京町
旅順市敦賀町
遼陽東洋街
鞍山赤城町
奉天春日町
撫順舊市町
鐵嶺敷島町三
開原新市街
四平街
公主嶺
長春東一條通
本溪湖
安東縣市場通四
營口永世街
哈爾賓傳家句
中華民國
北京前門外
天津北旭街
濟南普利門外
青島新市場
上海瑪禮遜路
漢口日本租界
香港灣仔利東街
汕頭怡安街

にせ藥に注意 有田音松商店所にて有田音松鑑製を御買取あれ